מעריב
העתון הנפוץ ביותר במדינה • MAARIV

המייסד והעורך הראשון דוד ע. קרליבך ז"ל

יום ב' כ"ט כסלו תשל"ד 24.12.73 גליון 8956 שנה כ"ה

סנטור ג'קסון: ניכסון וקיסינג'ר מקריבים את ישראל להצלת הדו־קיום עם רוסיה

רומז כי יפרסם גילויים על הפרשה בהחל הבחירות לקונגרס * מותח ביקורת על פקידים ישראליים „המתעלמים מסכנת הקו של קיסינג'ר"

מאת פילים כהן, סגן „מעריב" בוושינגטון

הנשיא ריצ'ארד ניכסון ושר־החוץ דיר הנרי קיסינג'ר מכאבד הרי ג'קסון מאי שים מקום גדר הדלך את מדיניות הדו־קיום שלהם עם בריית־המועצות.

ג'קסון, לדוגמה, מטפר כי דיר קיסינג'ר היא אימי ב־ היבטם הזה כל מדיניותו.

ב־ ג'קסון מבקר גם ב־ מה פקידי ממשל ישראל ליים על יהבם לקיסינג'ר הנסר ההכנה שהם מגלים לסכנה מקו שהיא נוקט.

עד עתה הזכיר הסנאטור ב־ קדות אלה רק בשיחות פר־ טיות, אך מקורות מהימנים ב־ וואשינגטון מאמינים, כי ב־ חודש הבא, כאשר יחדש ה־ קונגרס את דיוניו אחרי חגי־ עת חג המולד, יתחיל מר ג'ק־ סון לזכיר את כה שיש לו ב־ מהמני, ביחוד כאשר יהחיל הבסע לקראת הבחירות לקונ־ גרס.

בסקיפים חדשים גם, כי הר־ מסע לקראת הבחירות לנבחר־ אות בשנת 1976 יתחיל בוקר דם מן הצפון ולוחה מאבק חריף. תהיה תחרות חריפה ב־ תוך הכפלגה הדמוקראטית כי־ חון דמוקראטי בבחירות ל־ קונגרס ב־1974 ובבחירות לב־ שיאות ב־1976, לאחר שעורר ריח ווטרגיט, אשר תגרום ב־ זק לרפובליקאנים (אפילו ניכ־ סון לא „ירוץ" שוב מאחר ש־ יסיים את תקופת כהונתו הר־ שנית).

„בריה"מ יצרה מצב ממבוכה"

סנאטור ג'קסון מופן כי בריה"מ־המועצות בהתנהגותה ל־ פני מלחמת יום הכיפורים ר־ במהלכה הפרה את הסכם בין ניכסון וברז'נייב, ככך שיצרה מצב מסוכן על־ידי משלוחים ענקיים של נשק סובייטי ל־ מדינות ערב, ובכך שלא הר־ דיעה לוואשינגטון על כוונת המורים המצרים לתקוף, ד־ בר שלא ייתכן כי לא היה ידוע למודיעי הקרמלין.

בשיחות פרטיות מסיל ג'ק־ סון ספק בדעתנות של קיסינג'ר

(המשך בעמ' 2, מורים 7, 8, 9)

הוולסנו לנסע נגק וביוד בב־ אי ליטראל במהלך מלחמת יום הכיפורים ובא לכלל הזלמה רק לאחר שג'קסון עצמו אים לבאים בטנאס ולגנות את ה־

„ריפה — לחזית הדרום"

בשלב זה — הוא הוגיע — ניתנה עדיפות עליונה לשאלת הפרדת הכוחות בחזית הדרום בין ישראל וצבאים. קבר־ צת עבודה צבאית שהקיבה מליאת הוועדה הוכנה עוד השבוע בדיעה חדיעה יהיו על־פי בהכנות הדיפות בקר־ לוכסר ה־101. „אכזרות ה־ נקבעה כבר קובעת בדיעות המשלחת הסוביטית לוועדה

לפיד מודיעין יגיע... לאפריקה

מרכז לפיד מודיעין ה־ מבורתי, שהחל הבוקר על קבלת הנכסים מבוריקין, יתרוג הנכה מבפלולו ה־ מקבל, בלשכרותיו הנו־ עיה יהיו בתי החולים, פתי ההלמה המוצבי צה"ל ה־ שונים בבולן, בבקעה, ב־ פיני וב־אפריקה.

נזלת ל„סופרמן"

המנתחים של דיר הנרי קיסינג'ר כעין „סופרמן", שהתלאות אינן יכולות לו, נפגם בבקעת במבצאי השבוע: הוא קיבל נזלת חריפה.

בדרך כלל מסתפק דיר קיסינג'ר בתנומות קלות, אינו ישן בדיפות יותר מארבע שעות בלילה. הפעם המתגר בוא השינה של מטוס הטילון ושון וזב זמן הטיסה מ־ווזה לבסיס חיל האויר אנדרוס ליד וואשינגטון.

הטיסה נמשכה תשע שעות, והמטוס נתת בבסיס במבצאי שבת. (א.פ.)

אבן בשובו: אני אופטימי — אבל נופתע אם הסכם־הפרדה יושג תוך זמן קצר

„שיחות על הפרדת כוחות עם ירדן טעונות החלטה של מליאת שרי־החוץ בועידה, שתכונס בינואר"

מאת רחל פרימור

„בעוד אשר הדיון בהפרדת הכוחות בין ישראל ומצרים, עומד להיפתח עוד השבוע בדרג של קציני צבא בכירים, הרי ששאלת הפרדת הכוחות בין ירדן לישראל, תוכל להידון רק אחרי שמליאת משותפת ועידת זעוה תתכנס פעם נוספת בדרג של שרים בינואר" — אמר בנמל לד שד החוץ, מר אבא אבן, בשובו לפנות בוקר לארץ מדינוה.

„דיון — בדיפות"

בתשובה על שאלה אם ותסכם בדבר הפרדת הכוחות שבין ישראל ומצרים יתנו עוד לפני הבחירות, השיב שר ה־ חוץ, כי לישראל אין שום מ־ דיניות לבנוע הסכמים אשר ישרתו את הבטחון, לדיל ה־ אופי הבדרכב של הבעיה.

„תהיה אפשרות להתחיל ב־ שיחות בתוך ימים, אך אופ־ מע אם גם ההסכם יושג תוך פרק זמן קצר. יש־ הזון לק־ יים דיון כזה בדיפות, כדי לייצב את ההסכמי הפסקת הי־ גיה ובליה עדיין לעבור את תהליכי ההחלטה".

מר אבן, גראה שבע־רצון, אופטימי ובטרן, לדבריו יחזי „ועידה היסטורית אשר דעת הקהל הבינלאומית נאחזת בה באמרת מיסמי. ועידה שכל מי שהשתתף בה הרגיש כי זהו רגע מרגש ובלתי שיגרתי".

בענין מדים להפרדת הכר־ חות עם ירדן, הדגיש, כי ראש המשלחת הירדנית לועידה דובה הציע זאת, אך לא בי־ קש דיון וסיכום בהצעה. „כאשר תתכנס שוב הועידה בדרג שרים תובא הצעה לפי־ גיה הבלתי עדיין לעבור את תהליכי ההחלטה".

„עדיפות — לחזית הדרום"

„ועידה היסטורית אשר דעת הקהל הבינלאומית נאחזת בה באמרת מיסמי. ועידה שכל מי שהשתתף בה הרגיש כי זהו רגע מרגש ובלתי שיגרתי".

בענין מדים להפרדת הכר־ חות עם ירדן, הדגיש, כי ראש המשלחת הירדנית לועידה דובה הציע זאת, אך לא בי־ קש דיון וסיכום בהצעה. „כאשר תתכנס שוב הועידה

מצדיה, נתבקש מר גרומיקו להמציל השפעתו כיו"ר־עמיתה של הועידה, למען שיתורו שבייגו מסורים.

שדרים הרים העביר מר אבן, אמש לפני המראתו לישראל, גם לשר החוץ האמריקני דיר הנרי קיסינג'ר, ולהכיל אורם, דיר קורט ואלדהיים.

בתשובה על שאלה אמר: „רבים מאוד מקרב המשתת־ פים בועידה מנו לשלמותנת ומשק, בלי שיגיעו לתוצאות. מאמצו זאת בכבוי ספות. אי־ דיעות, נתבקש מר גרומיקו להפעיל השפעתו כיו"ר־עמיתה של הועידה, למען שיתורו שבייגו מסורים.

שדרים הרים העביר מר אבן, אמש לפני המראתו לישראל, גם לשר החוץ האמריקני דיר הנרי קיסינג'ר, ולהכיל אורם, דיר קורט ואלדהיים.

בתשובה על שאלה אמר: „רבים מאוד מקרב המשתת־ פים בועידה מנו לשלמותנת ומשק, בלי שיגיעו לתוצאות. מאמצו זאת בכבוי ספות. אי־ דיעות הרים הבעי

„המערך":
המחדל והפשע

ניכסון: על ישראל לסגת לקווי 4 ביוני
(15 ק"מ מת"א, ירושלים ונתניה) — כי לארה"ב חסר נפט!

יהדות ארה"ב האדירה היתה ועודנה מסוגלת לשבור סחיטת ניכסון —

אולם:

מי הבטיח ליהודי ארה"ב שניכסון הוא יהודנו וכי אין לחצים? —

מי התחנן בפניהם שלא יפעלו לשבירת לחצי ניכסון? —

מי מנע מהם ומג'קסון למנוע תקיעת הסכין בגבנו? —

ממשלת „המערך"!

ממשלת „המערך" נאשמת:

במחדל – לגבי מפלת יום כיפור
בפשע – לגבי ניטרול יהודי ארה"ב

רק עם ירידת „המערך" תאפשר הפעלת יהודי ארה"ב לשבירת סחיטת ניכסון!

התנועה למען הנהגה מדינית

ת. ד. 30189, תל־אביב (מודעה)

ועידת ווהה * ועידת נחה * ועידת דוה * ועידת ...

דיוני הממשלה אתמול – באירית „בעילה"? החליטה: בציגי צה"ל – ל„שיחות ההפרדה"

* אבן ידוות בישיבה הבאה על פגישתו עם גרומיקו * דיין והרמטכ"ל סקרו ענייני בטחון
* הוחלט: יום הבחירות – שבתון

מאת יחיעם כיצור

הממשלה החליטה אתמול פה אחד, כי נציגי צה"ל ישתתפו בקבוצת עבודה צבאית, אשר תתריל לדון בסוף שבוע זה במפגרת ועידת דוה בכשר הפר־דה המתוחה בחזית המצרית.

ראש הממשלה, גב' גולדה מאיר, הודיעה כי מדובר ב־שלב זה בשיחות קצינים בלי כר, אשר ישמשו למעשה המ־שך לשיחות שכבר נהלו ב־ק"מ 101.

בדיון החלט על דעת כל השרים, שאת השיחות הללו בקבוצת העבודה הצבאית יש לנהל רק בהשתתפות קצינים ישראליים ומצריים ובנוכחות נציג או"ם, אך אין להסכים בשום אופן להרחבת הטעגל על ידי שיתוף בציגים רד־מיים האמריקניים, דבר אשר לדעתנו יכול רק להביא ל־ניקמות נוגדות בעמדה המצ־רית.

מעמד שר־הפנים

שר הפנים דיר יוסף בורג טען, כי למעשה סוכם ממ־שלה שאת השיחות המעשיות בועידת דוה יתחילו רק לא־חר הבחירות על דעת הממ־שלה הנוכחית שתבחר ותיצא את עמדת רוב העם. לכן מן הדין, לדעתו, לדחות גם את השיחות על הפרדת הכוחות עד לאחר הבחירות, כאשר ממילא מדובר על פרק זמן של שבוע ימים בלבד.

„המשך שיחות ק"מ 101"

שר הבריאות מר ויקטור שם־טוב הסיב לו, כי לא אנו הפסקנו את השיחות בק"מ 101 אלא הבארים. הממשלה הודיעה, כי היא מוכנה להר־דש שיחות אלו בכל עת. הרי אין זה דין בנושאים עקרוניים, אשר יוצרה לאחר הבחירות, אלא המשך השיחות בין הגורמים הצבאיים של שני הצדדים על בסיס עקרונות ששמו הנציגים של הסכם הפר־סת האש. שיחות כאלו יכו־לות להתקיים לא רק בשדה בק"מ 101, אלא גם בארצות ברוכות. ומשום כך אין מקום לדחות יומה זו של המשך זר־שיחות. מן ראש הממשלה מר יגאל אלון הזיר, כי ב־נושא המטקת האש יש לפעל באופן מתמיד, ללא קשר עם הבחירות. מה גם שאין שום סיכוי שהסכם הפרדת הכוחות יושג ויחתם לפני קיום הי־בחירות, אלא המשך השיחות בין הגורמים הצבאיים יתן כי הבא, בעבודה זו המך רוב השרים.

במרוץ של דבר החלט על דעת כולם להשתתף בשיחות הללו, תוך הדגשה כי ישות־עם בהם רק בציני־ישראל, מצרים וארה"ב.

שני קצינים בכירים

בשיחות שייפתחו השבוע ב־דוה על הפרדת הכוחות, ישתתפו אישים מכל הצדדים רק נציגים צבאיים. ישראל תיוצג על ידי שני קצינים בכירים של צה"ל. הממשלה הפילה את מיגיים על שר ה־בטחון משה דיין, אשר יימנה אותם בראשותה של ראש ה־ממשלה.

בבמשלה לא נקבר בשמות של הקצינים אשר ישוגרו ל־ועדה. אך בירושלים דובר על כה על שלושה שמות: אלוף (מיל.) אהרן יריב, אשר יצטרכו לחזור זה לכיסא שוב לצה"ל, נספה צחל בארה"ב אלוף מוטה גור, וראש אגף התכנון במטכ"ל תת־אלוף א. תמיר.

שבועים לצאת אבן

ראש הממשלה גב' גולדה מאיר, שיבחה מאד בפתח הישיבה את בגומו של שר־החוץ מר אבא אבן בתפקידו תת קצרת והצחות מן הרגיל, ומשכה רק כשעתיים, מפני שרוב המרים מיהרו לצאת אל מסבי הבחירות שלהם. ממר־לא כבר שורה בישיבה גם אירית „בעילה" של ממשלה זו. ראש הממשלה, אשר איחר־רה קצת לפתח את הישיבה, לא הזיזוסה כלל לתקרית הקשה שהיתה בינה לבין סר־מלי המטר"ל בישיבה הבוסת בשבוע שעבר, כאשר סיעת המפד"ל נמנעה מלהצביע בעד מדיניות הממשלה בועידת דוה.

הדרקת אלון

באירה זו. תעלה לעומת נאת שר המרים דיר בורג את ענין התבטאותו של מנ־ראש הממשלה, יגאל אלון כי מוצאי שבת, כאשר אמר לפי הדיווחים בשעונות כי יש מ־קום לדון גם עם ירדן על עקרון הפרדת הכוחות לאחר הבחירות.

לא היה הילול שבת

השרים הדגישים לא הפלו עוד את נושא חילול השבת על ידי משלחתנו בדוה. לי־אחר שראש הממשלה הודיעה כי מר אבן נאם בועידה למני כניסת השבת, ובשבת היתה רק ישיבה סכיבת קציה בדלתיים סגורות ללא שמי־ביות — כך שממילא זה לא היה חילול שבת בשום אופן רבים...

הרכב המשלחת

התברר גם, כי הממשלה תשתדל עוד למנות משלחת קבועה שתייצג את ישראל ב־שיחות דוה, כיון שקבוצת עובדי משרד החוץ שליוותה את אבא אבן והיוותה משלחת רק לסכם הפגישה של הועד־דה. חילול קציני צה"ל שיבאו ושבע לדוה, יסוקר רק בנושא הצבאי של הפרדת ה־כוחות. עדיין לא הוגבעה הוללה בדבר הרכב המש־לחת הקבועה לועידת דוה, שתצא לשם בחודש הבא כא־סר יחלו השיחות המעשיות על הנושאים המרכזיים.

ישיבת הממשלה אתמול הי־תה קצרה והאחות מן הרגיל, ומשכה רק כשעתיים, מפני שרוב הש

ועידת זינווה * ועידת זינווה * ועידת זינווה * ועידת זינווה * ועידת זינווה * ועידת זינווה * ועידת זינווה

הרוסים היו כבר מוכנים להביא קציניהם לשיחות ההינתקות בין ישראל למצרים

התערבות תקיפה של ארה"ב מנעה כוונה זו * קיסינג'ר הפציר באבן, שיסכים לשיחות כבר בדצמבר „כי מצרים במצב קשה" * שיחות ההינתקות ייפתחו כנראה כבר ביום ד' או ביום ה'

מאת יוסף הריש
שליח „מעריב" בוושינגטון

המבינים הזו מוכנים להביא לזיכרון מדר אם קצרי בהם, מדי לקחת חלק פעיל בשיחות על הנהרה הכוח של ישראל וכבריה. „התערבות" ההקיפה של ארה"ב המשילה בודתם זו. רק לאחר שהמשיה של הי ערן, האמריקני, דיר הנרי קי סינג'ר, לשר הוצץ אבא אבן, מהשיחות על הינתקות הכוח יתם יעיבה בין ישראל לבין מצרים, בעניין השיחות בקילומטר ה-101, הסכימה ישראל להמ שיך ולנהל את שיחות הינתקות הכוח עם מצרים, אבל לפני שיחות אלה ייפתחו שיחות הינתקות בין ישראל לבין סוריה, בעניין לסיר מ-101 ה-101.

בסיכום הזה, הוסכם לקיים שיחות הינתקות בין ישראל לבין מצרים, בתנאי שיחות אלה יתנהלו בלי פרסום, ובלי הכרעה בנושאים הטריטוריאליים.

ד"ר קיסינג'ר גילה הבנה למצבה הביחוד של מצרים, הנתונה להתקפה קשה מצד המדינות הקיצוניות, ביעוד סטוריה חזרה את מצרים, שמליכים אותה שולל.

מראי לבה כשרה

מאהמי סגן מארגי דיר קיסינג'ר, שאם ומעמק, ה' ודיה יתחבב ומרבה כשלון ל מצרים, לכן חשש דיר קי סינג'ר, כי בורמים במצרים, המרוסים חדיש המערבה, יר שילו את הודיעה. לפיכך שיכנע את ישראל, שמראי לה לתת לאהמי „מחזרי ובלבר הבטחה כזאת, שהשיחות בשיחות הקילומטר ה-101.

מלפון קיסינג'ר

בקשר לדיעה, כי דבר מוביטים חדיש, שיש בדעת ה' מוביטים להשתתף, בשיחות ההפרדה, אמר בקול ישראלי מוסמך, כי משהוטמעה הודעה זו, מילפן מר קיסינג'ר ביוד מתר אל מר אבן, והודיע לו, שאל לו לדאוג, ביחון שהשי מות יתנהלו בדיוק לפי הש ובת של שיחות הקילומטר ה-101.

בקשרות ישראלים בינוות אישרו, כי הכיתמד לעמוד בראש הבשלוחה הישראלית ב- שיחות הינתקות הוא אלוף מרדכי גור.

בהיחה אלה לא הסכים ישראל בשום פנים לעני בת הרצהדות. אם הדרוש בצרים דיישה מאה, תהי כבר ישראל הכבית השי תנת לחיון הכלולי על ה- בשולה.

כשנשאל כד אבן, איך יכנו את שיחות הינתקות בינ- ות, הכיב בחיוך: „שיחות הקילומטר ה-351"...

הבריא מר אבן לישראל, בא אלה הכבריר אלסוחת באנ- קר, סגן ראש המשלחת ה- אמריקנית, כדי לבטוא את הסכנה של מבטלת ישראל, מעמדה זו הלך מר באנקר ישר אל שאהבי, לבסוף לו את הודעתו. לפני כן הודיע לו, שלא יצוב את דיר הה עד שיראה, כי שיחות הינתקות הגיעו לבלב מעשי.

אבל, השגריר באנקר בשאר בדעתה, לפי דרישתה של מוסקווה.

כבר השבת

בדעתה מתכים עתה לבקא המשלחת הצבאית הישראלית הראשיי השרייבי הודיע, כי השיחות על הינתקות הכוחות יישתנו כבר מחר, על אף הב המולד — אולם גם הבחרים מבינים, שאי-אפשר להקדיל בשיחות לפני הרחרים, או יום ה'. בדעתה כבר בשאים שני קצינים מצרים, קרוב לוחדאי שיבא מאחר כמה ה- חרים של הארב, גנראל אבראי שלא יאבר כי ישראל הכשיר לה את הדעיה.

מר אבן בלה הבנה ל- מצב, אך בקש הבטחה, כי הסוביטים לא ישתתפו בשיחות.

מאת הבטיח דיר קיסינג'ר — הוא מעם באחרי הטוב- יעים, כי מה שהם כבקשים, עובר את ההסכם בין מוסקווה לוואשינגטון. נוכח עכרתה ה- תקיפה של ארה"ב, נטוגה מוסקווה מכוהנה, הנובעת ב- בגמה קיבה לוצים דגל ב- כל מקום, כדי שהם דבר לא יוכרע בלעדי הסוביטים.

מצרים, שמתוך הטיחה עם דיר קיסינג'ר ידעה את עם- דת ישראל, הבטיחה לו, ש- כל כוונתה היא להמשיך את השיחות בנוסח הקילומטר ה- 101, מתוך הדגשה, כי עמדת הסוביטים היא לא בהכרח עמדתה של מצרים.

באנכר מהחר

אחמאל, זמן קצר לפני ש- יחל את הנסיעה לוואשינגטון, הבטיח לדיר קיסינג'ר, כי לא יעלה בדעתו לבקש מן ארה"ב לחדש את יחסיה עם ישראל, אם ישראל תסכים לנסיגה מלאה מכל שטחי מצרים, כולל רצועת עזה.

אחמאל, שהגיע לוואשינגטון ביום ראשון, הבטיח לדיר קיסינג'ר, כי לא יעלה בדעתו לבקש מן ארה"ב לחדש את יחסיה עם ישראל, אם ישראל תסכים לנסיגה מלאה מכל שטחי מצרים, כולל רצועת עזה.

אחמאל, שהגיע לוואשינגטון ביום ראשון, הבטיח לדיר קיסינג'ר, כי לא יעלה בדעתו לבקש מן ארה"ב לחדש את יחסיה עם ישראל, אם ישראל תסכים לנסיגה מלאה מכל שטחי מצרים, כולל רצועת עזה.

שבתון ב„ארמון האומות"

מאת שאול בן-חיים
שליח „מעריב" בוושינגטון

„ארמון האומות" בוושינגטון נראה אתמ- ול כמקום ריק. הבנין הענקי, שבמ- דרגותיו מרוצפי הרצפה במסדרים ל- קילומטרים רבים, היה כמעט שוכם. הבאים, תדיר הנתונה, כדור ה- מלכים ומאבר שרותי הוועידה נעלמו. זה היה מיום הראשון של מנהיגה מבשרת. באמצע המאבר הגדול ניצב לוח שחור ורשום עליו: „אנ-מלוי שבת לבדי".

במשך שבע ימים וכעלה ואיתה זו בחדה של פעילות קדחתנית. עוד לפני שידעו באופן רשמי שתהיה ועידה, הכ- תובבו שם אנשים רבים, בחיפוש קדרי זים כפגיעים אז קטני מידע. אחר זמן, בהיחה הודעה למציאות, גדל מספרם משעה לשעה, גדלה „בפיפות האוכלוסיה" והתגברה הפעילה הקדחתנית.

ארבעה חדרי-עתונות גדולים פעלו 24 שעות מצת לצת. מכונות כתיבה תיקתקו בקצב של פירוף. צילצל טלפונים ותיק תוק טלפרינטרים הכטרפו אל ההמהמה הכללית.

רק מבדי-הבית הקבועים כמו באוכו אנות הרוחה. כל זמן שנבצאו במקום „הבאים" האורחים, נדחקו הם הבידה. עבשיו הם שוב בחדרה הראשונה.

*

פקידי הארים נתנו לעצמם חופשה ממ- שיה. אף אחד מהם לא נראה בבנין — זו הפעם הראשונה זה שבוע ימים ומעלה.

נוכחות הארים נשמרה רק על ידי אבטי- חבטחון בחדים, המוצבים בשעריה.

אנשים המסכנים הם פקידי הארים. קרוב לוודאי, שפגרת חג המולד שלהם מקול- קלת. כיחון שהמעדות הצבאיות מהעלמה מעונת חג. בדרך כלל היו יוצאים למ- דינות הסקי בחרים, או לשבעת של מאוריקה. השנה הם חושבים, שלבל יה- יותר יוכלו להביע מחלוגות משרדיהם ד- לחלום על תופשה. אולם הם אינם בחרים להתאונן: סוף כל סוף נאבק הארם מאבק קשה וממושך לטען מעבד זה של „תמות באוהה"...

מוכיר האו"ם, ד"ר קורט ולדהיים, חזר לניו-יורק, ויצוג נוכחות הארים במקום עבר אל תת-המזכיר הכללי, ד- ר סוריו וינטפר ג'יאנרלי. הראים הקבוע של משרדי הארים בניוגות, אינר יכהל את הבגעים מן הארים בעתיד.

*

אולם בשיחות על הינתקות הכוחות שוב יהיה זה בגראל אנטי סילאמואו המיני, שיעביר את האודיה של האהל בקילומטר ה-101 אל „ארמון האומות".

אין ספק, כי הארים בעבין מאוד ל- הפנין, שתגופת הועידה קרבה, אף ש- תפקידו הפומבי של האיגבן עצבו יה- מעם, כאשר יעבדו הצדדים באולם ה- מוצבה לחדרי הועידה.

השולחנות שבאולם המעצבה יסולקו הימים — ותחזור התפאורה של הועידה פירוק ונשק. כזה הוא „תיאטרון האר- מון": במה, שעליה מבימות האומות את באלט-הצללים שלהן.

פאהמי כועס על דברי קיסינג'ר - על הכרזה שיש בירושלים מקומות קדושים ל-3 דתות

בראיון לעתון וינאי התרעם שר החוץ המצרי על שקיסינג'ר לא דיבר על מעמד העיר * בקשר להצבת כוח בינלאומי אמר, כי „בשום אופן לא ייכללו בו רוסים" * ועידת ז'נווה היא בעיניו „כעין מועצת הבטחון בזעיר אנפין" * המצרים מבשרים עמדה נוקשה בשיחות ההינתקות: ירושלים „נסיגה ישראלית — הפעם בלי תמורה"

מאת שאול בן-חיים
שליח „מעריב" בוושינגטון

שר החוץ המצרי, אחמד עזיז פאהמי, הנקיף אתמול בחריפות את שר החוץ ה- אמריקני, דיר הנרי קיסינ- ג'ר, בחמל עכרת אתרהיב כ- לגיון ירושלים. הוא הבריר את דברי דיר קיסינג'ר, כ- שאמר בישיבת הפתיחה של ועידת ז'נווה, בדבר „הכרה שיש בירושלים מקומות מ- קדשים לשלוש דתות גדו- לות" — „שמנו: אמלל של בריבלות אתרהיב".

פאהמי סיפר בראיון עם כתב „מעריב" בוושינגטון, שאם מוכן לוגיע לקיעדת. השלום ב- ז'נווה, אבר לי אין שיחו- ת „בעבר" זה — הכם. הקודש מכני של הבעיה. ציער ראבה הוואשינגטון הוא, שבדרת ודתי יכובדו הטוחות והאיפות של בני שלום הדתות הבמוחאיס- סיות הבדולות. הדרך לשבה זו הוא בעיה מכנית, שיש לדון בה גם עם ישראל.

מר לאמרה „מעריב" מקור דיפלומטי בכיר של הנוא- מיקה, שמיקש לא לחבוב. „בעבר" זה — הכם. הקודש מכני בהחלטות אלה, ויש- ראל היתה מוגבלת לזר — אבר הארם. „כיום חשוב לפי תחו בדו שיח, הצשוי לחר ליך להסכם מקובל של כל הבדדים".

על שאלתי, היש לוואשינגטון תוכנית חדשה, „שאינה מוכן לוגיע לקיעדת. השלום ב- ז'נווה, אבר לי אין שיחו- ת „בעבר" זה — הכם. הקודש מכני של הבעיה. ציער ראבה הוואשינגטון הוא, שבדרת ודתי יכובדו הטוחות והאיפות של בני שלום הדתות הבמוחאיס- סיות הבדולות. הדרך לשבה זו הוא בעיה מכנית, שיש לדון בה גם עם ישראל.

מאת יוסף הריש
שליח „מעריב" בוושינגטון

הבמוחאיס הזו מוכנים להביא לזיכרון מדר אם קצרי בהם, מדי לקחת חלק פעיל בשיחות על הנהרה הכוח של ישראל וכבריה. „התערבות" ההקיפה של ארה"ב המשילה בודתם זו. רק לאחר שהמשיה של הי ערן, האמריקני, דיר הנרי קי סינג'ר, לשר הוצץ אבא אבן, מהשיחות על הינתקות הכוח יתם יעיבה בין ישראל לבין מצרים, בעניין השיחות בקילומטר ה-101, הסכימה ישראל להמ שיך ולנהל את שיחות הינתקות הכוח עם מצרים, אבל לפני שיחות אלה יתחילו שיחות הינתקות בין ישראל לבין סוריה, בעניין לסיר מ-101 ה-101.

בסיכום הזה, הוסכם לקיים שיחות הינתקות בין ישראל לבין מצרים, בתנאי שיחות אלה יתנהלו בלי פרסום, ובלי הכרעה בנושאים הטריטוריאליים.

ד"ר קיסינג'ר גילה הבנה למצבה הביחוד של מצרים, הנתונה להתקפה קשה מצד המדינות הקיצוניות, ביעוד סטוריה חזרה את מצרים, שמליכים אותה שולל.

מראי לבה כשרה

מאהמי סיפר בראיון דיר קיסינג'ר, שאם ומעמק, ה' ודיה יתחבב ומרבה כשלון ל מצרים, לכן חשש דיר קי סינג'ר, כי בורמים במצרים, המרוסים חדיש המערבה, יר שילו את הודעיה. לפיכך שיכנע את ישראל, שמראי לה לתת לאהמי „מחזרי ובלבר הבטחה כזאת, שהשיחות בשיחות הקילומטר ה-101.

מלפון קיסינג'ר

בקשר לדיעה, כי דבר מוביטים חדיש, שיש בדעת ה' מוביטים להשתתף, בשיחות ההפרדה, אמר בקול ישראלי מוסמך, כי משהוטמעה הודעה זו, מילפן מר קיסינג'ר ביוד מתר אל מר אבן, והודיע לו, שאל לו לדאוג, ביחון שהשי מות יתנהלו בדיוק לפי הש ובת של שיחות הקילומטר ה-101.

בקשרות ישראלים בינוות אישרו, כי הכיתמד לעמוד בראש הבשלוחה הישראלית ב- שיחות הינתקות הוא אלוף מרדכי גור.

בהיחה אלה לא הסכים ישראל בשום פנים לעני בת הרצהדות. אם הדרוש בצרים דיישה מאה, תהי כבר ישראל הכבית השי תנת לחיון הכלולי על ה- בשולה.

כשנשאל כד אבן, איך יכנו את שיחות הינתקות בינ- ות, הכיב בחיוך: „שיחות הקילומטר ה-351"...

עתוני מוסקווה סיקרו בהרחבה את ועידת ז'נווה

פירסמו דברי גרומיקו, שבריה"מ אינה מתייחסת באיבה למדינת ישראל, שקיומה איננו נושא למחלוקת

הנוכח בריה"מ על ועי- ית השלום בחינוה כמבריבה מחירית והבעת הקוה ל- קנות.

מסקיפים מבפיקה ציינו, כי הקוכה הסוביטית מוב- מאה בחיבה רבה יוחר של הוא מבקר בלבי ישראל מבפי שוהה בעברי לדעתם. מרגש הדבר, ש- ולימי מוסקווה מצפים לגמר- ות מבבי ישראל. ולהתקדמות שיחות השלום ב-1974.

הקוכות הבוסקוראית סיק- ה בחרחבה את הצהרותיו של ד' הנרי הסוביטי, אנדרי רומיקו, בבאמה בוועידה בבלל זה ציבן פיבבים לבבי הכרחות, שבריה"מ אינה מבייחסת באיבה ל- מדינת ישראל.

גרומיקו אמר, מבבוים הבחיבה שלו, כי זכוה של ישראל להתקיים אינה מהוה נושא למחלוקת, היא מוכרת עליידי עצם הנוכחה, שבמדינה זו הוקמה בחוקה החלטת ה- ארם.

מסקיפים ציינו, כי הדיפ- לומאטיה הסוביטית פועלת זה שנים בחשאי למען הבנת הכרה כללית מצד ארצות ערב. בעקרון יסודי זה. (ציון)

הרוטיקאן מחייב דן שיח שיוביל להסכם על ירושלים

מאת עדה לוצאנו,
שליחת „מעריב" בוקרא

„אוכ אין מדובר בחשוקה ביצוע נוקמה של יהו- דים בערבים שמעיקרן חיי- ב מיהודים בירושלים והפילה ה- ריב לבוף נגדה ביעו ב- ערובות בינלאומיות" — אי- מר לוואלה „מעריב" מקור דיפלומטי בכיר של הנוא- מיקה, שמיקש לא לחבוב. „בעבר" זה — הכם. הקודש מכני בהחלטות אלה, ויש- ראל היתה מוגבלת לזר — אבר הארם. „כיום חשוב לפי תחו בדו שיח, הצשוי לחר ליך להסכם מקובל של כל הבדדים".

על שאלתי, היש לוואשיקון מוכנות חדשה, „שאינה מוכן לוגיע לקיעדת. השלום ב- ז'נווה, אבר לי אין שיחו- ת „בעבר" זה — הכם. הקודש מכני של הבעיה. ציער ראבה הוואשיקון הוא, שבדרת ודתי יכובדו הטוחות והאיפות של בני שלום הדתות הבמוחאיס- סיות הבדולות. הדרך לשבה זו הוא בעיה מכנית, שיש לדון בה גם עם ישראל.

ריפאעי: שיחות על הינתקות עם ירדן יחלו בחודש הבא

מאת מיכה „מעריב"
לענינים ערביים

ראש ממשלת ירדן ז' שר החוץ שלה, זיד אל- ריפאעי אמר אתמול ברכת- עמון עם שובר מהעידה ה- שלום ביעוה, כי השיחות בין ישראל לירדן בדבר הפ- רדת כוחות יופתחו בחודש הבא בזיגוה.

ראש הממשלה הירדני, אמר, כי שיחות אלו יפתחו במקביל לשיחות ההפרדה בין ישראל ומצרים.

לפני באתו מזיגוה אמר אל- ריפאעי לעתונאים, כי מדיני- ות של ירדן לקיים שיחות הפרדה ביגת לבין ישראל, ב- מקביל לשיחות עם מצרים, נר- בעת מהשקפת ממשלתו, ש- הפרדה הכוחות צריבה לכלול את „כל החזיתות הערביות", וכן מהעובדה, שירדן השתת- פה בשלוש מלחמות נגד ישר- ראל ומשום כך היא איבה יכו- לה להיות בטוחה מפני הנקי- פות מצד ישראל.

„שני שהבים"

כקידים ירדנים מסרו אתר- כל לכתב סוכנות הידיעות א.פ., כי לפי הערכתם הר- רוש ירדן בשלב הראשון של שיחות ההפרדה הצבאית נסי- גת כוחות צהל מן הירדן ל- ברחק דומה לנסיגת הכוחות הירדנים ממזרח לירדן. ב- שלב השני, שעבו הפקידים ה- ירדנים, צריכה להתבצע נסי- גה של ישראל מן השטחים הכבושים בגדה המערבית, ו- שלוחו של מיטחל אחרזי יד- ני על השטחים בבקעה ה- אים.

אל-ריפאעי תיאר בשדה ה- תעופה של רבנ-עבון את אחידת הסיחות בזיגוה כ- „מוחנה חיוביתי". הוא זקי ואה לוכות מאמציו של מר- כיר הארים, קורט ולדהיים, ולאמבריס של שרי החוץ של ארה"ב ובריה"מ.

בראיון שנתן לפני מאתו אה- ד'גוה. הדיהם ראש ממשלת ירדן, בין הבאר, לשאלת ירד- שלים, הוא סבן, כי דיבה של יהודים, על פי הסקפתה של ירדן, כיבים של כל יחר ה- שטחים הכבושים, שעל ישראל לפנותם.

אחמאל אבר, כי בטלחת אר- צו לחדיעת השלום הוחוד ל- דיגוה בחודש הבא.

מטען נפץ התפוצץ אתמול ליד משטרת קנסינגטון, בלונדון (הצלום אי.פי. רדיוטלגראפי)

פיצוץ בתחנת משטרה בלונדון

קיצוניים איריים פוצצו אבק פצצה נפפה. ליד ת- חנת משטרה, והיתה זו הת- קפתם השבריעית בבשך כל- השבוע שלפני חג המולד.

עד כה נפצעו בפערכת זו פרוד הזו 6 אנשים אולם ב- פצצה האחרונה לא נפגע איש.

והתפוצצות ארעה ליד תחנת המשטרה בקנסינגטון וכתוצאה מכנה נופצו חלונות, גרם נ- זק לקיר הבנין ונפגע 2 כי- נויות משטרה שחנו בקרבה מקום.

אנשי מחתרת איריים שפצו- בטוף הצבע שש פצצות ב- מרכז הקיצוניים של לונדון וגרמו לפציעתם של 6 אנשים — על כך מסר „סקוטלאנד יארד".

מעשפן נפץ שנשלחה לגני- ול, אשר היה קשור בגישו- איה של הנסיכה אן, פצעה ק- שה מתנה משטרתי לצניני תבלות.

דובר „הסקוטלאנד יארד" הסיל את האחריות להתפצ- ציות על הצבא האירי הר- פובליקאני.

מאז יום ב' שעבר נפצעו 74 אנשים ב-16 התפוצציות שאירעו באיזור לונדון.

הרנו שלי נוסעת על „הריח של הבנזין"

זו שפה שגודה בפי נהגים כשהם מתכוונים למכונית חסכונית בדלק...

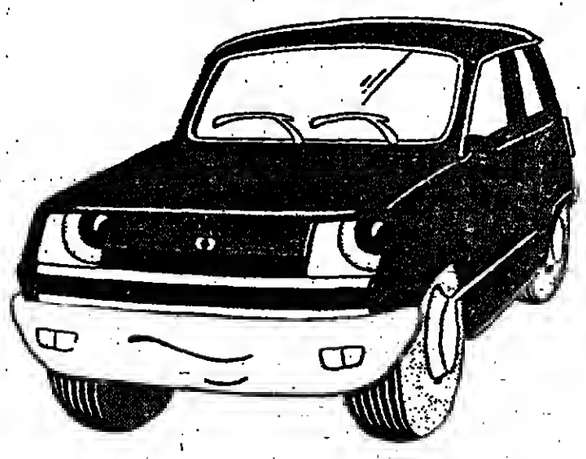

מכוניות "רנו" צורכות ב-20%—10 פחות דלק משאר המכוניות בסדר גודל דומה.
במכלול דגמי רנו 1974 לבטח תמצא מכונית ההולמת את דרישותיך.

RENAULT רנו

בני תשה קרסו:

תל-אביב: רח' ריב"ל 26, טל. 33241
ירושלים: רח' הס 4, טל. 226491
חיפה: "רכב חיפה" רח' יפו 32, טל. 523359
נתניה: מכרדלוב, רח' הרצל 54, טל. 23852
באר שבע: סוכנות "רנו" לנגב דרך הנשיאים טל. 2166
ראשון לציון: ברניצקי, רח' הרצל 62, טל. 941008
נצרת: "כוכב הגליל", נצרת מרכז, טל. 56587
אשדוד: "רנו אשדוד" — פאר רוגוזין 15 טל. 21569
בת-ים: שד' הנצמאות 42, טל. 886082

هكذا من الأصل

„לשנה סבירות למצוא נפט בכמות מסחרית בארץ"

ועדת השרים לענייני כלכלה אישרה השקעת 112 מיליון ל"י בשנים הבאות בחיפושי דלק

מאת אריאל דרשטיין

מהבי הגאולוגיה, שפעלו במסגרת ועדה מיוחדת של מינהל עליידי כנן שר ה־ארצות, דיקי צבי דינשטיין, הגיש פה אחד למסקנה, שי־שנה סבירה למציאת דלק מסחרית בארץ.

לדעת הוועדה בראשות פרופ' אביהוא גינזבורג, יש להקדיש אמצעים לחיפושים בקרבת שפת הים בקטע שבין בחיפה לאל־עריש. אמובטה של חב־רת בלקן, מהסקרנה 15 מיל־יון דולר בשישה קידוחים, נובעות מכך שקידוחיה נעשו בברחק רב מדי מן החוף. ה־צעה הוועדה להשקיע 112 מיל־יון ל"י בשנים הקרובות ב־חיפושי נפט אושרו אמנם על־ידי ועדת השרים לענייני כלכלה בראשות שר האוצר פנחס ספיר.

ד"ר דינשטיין מסר, שמל־בד הוועדה האמורה הגליצה ועדה אחרת, בראשות רון הנ־ריק, להשקיע 25 מיליון ל"י בקידוחי־מבחן, שמטרתם לא־כה כידע גאולוגי.

החלטתה של ועדת השרים לענייני כלכלה לאשר את ה־תכנית לחיפושי נפט בישראל מהווה נקודת פתנה בענין. ל־כן האחראים במשלה נטו ב־שנים האחרונות לאצמם את הנשקעות המכלכלתיות בחי־פושים.

בתשובה על שאלות הצביע ד"ר דינשטיין על התנייניותם של המשקיעים כאחרונה בתוכ־ניות החדשות.

החל המר"מ להעלאת דמי ההובלה הימיים

מאת פנחס „מעריב" בחיפה

בחיפה החל אתמול הדיון של הועלאתם של דמי ההובלה הימיים לשנת 1974 עליידי חברות הנפטנות, שאגיומיהן מהלכות בין ישראל והעמלים הזרים. הכרים החל עליידי „צים" בשם הקונפרנסים ה־יכרים הזרים ואיגוד המש־משים בהובלה ימית, הציגנו את ציבור הלבאנים והיצואנ־ים.

הדיון יתתנך על מימצאי המכון הישראלי לסטטיסטיקה ומרם ידרע בכבכה הסתכנם ההעלאה החדשה, שתיכנס לתוקפה מ־ינואר 1974. להעלאה זו יש להוסיף את הטל הדלק, ש־הטעלה לאחרונה. על־דמי־הי־הובלה, הישלים אחרים ־־ ־־ שיביאו את ההעלאה בדמי ההובלה לעשרות אחוזים.

הברחה ראשונה מאז המלחמה — בנמל חיפה

ההברחה הראשונה לאחר מלחמת יום הכיפורים נתגלתה אתמול עליידי המכס בחיפה עם שובה של האניה „גילי מאירוסה, כשעל מיפנה כי מאתים תיידים תוטפים.

בעת היפוש שערך המכס באניה נמצאו בתוך קיר כפול באחד החדרים הריקים של ה־נוטעים 418 שפרני „סייקר" ו־84 מקלטי טרנזיסטור „פר־ני". ערך הסחורה נאמד ברבע מיליון ליירה. מאחר שהסחורה נמצאה בתא ריק, נמסרה ה־חקירה כדי לגלות את בעליה.

נציגי הספנות דורשים חידוש היטלי צפיפות

מאת ראובן בן־צבי

ועדת הספינות לנמלים התכנסה אתמול בחיפה, כ־ראשונה של סגל אנף ה־ספנות והנמלים בתפקיד ה־חדש, רב־הנמל יחזקאל כהן, ודנה בבעיות שניר־הספנות להמשיל לאחר ב־יחדים הנוקים בנמלים, ל־מערת חידוש השל הצפי־עות. בעבר היפה הבריח כ־אותו זמן מנהל הנמל, כי קיימת אבטלה כמיוחדת ב־ימים האחרונים.

בעוד רשת הנמלים וכנהל בכל חיפה מרכזו את דבר ה־אבטלה של קבוצות ידים, באו אתמול בניגי הספנות ותקעו קבוצה את עצם הפרסום הזה, בלדעתם אינו מתאים לכצ־אות. נבון — סבנו — שאין אנוחה, המבתיגנה כחוץ לנב־לים. אבל באלה הנוגעות ליד הרצפים נעשיה העבודה ב־קצב איטי יותר מבעבר: ב־מקום ארבע או שלוש קבוצות פועלים עובדות בהן קבוצה אי שהים. זאת כשום שהנמל מתנם במכנים, שהיבאנים אינם מסתדרים אותם, ומקום שיש מחסור במכאיות.

ככך ערכים נוקים המרים לספנות, וכנכון התביעה לתת־חיל לאלתר בריחים הנוקים שלפיהם ניתן לתבוע הטלת היטלי צפיפות.

המשתמשים מתנגדים

נציגי איגוד המשתמשים התנגדו לכך בתוקף, בטענה שלפני שנה מוקם הנתים כי הספנות חססת בכל בקרה 25 אחוז מכלל נוקי הצפיפות. אך הכנה, לאחר תחילת ה־מלחמה, בחל הכסם זה וה־ספנות סוטנת רק 5 אחוזים מכלל הנוקים הרחרים.

לאחר דיון כוסר סוכם, כי אין עתה מקום לרישום נוקים וגם לא לדיון על חידוש הי־טלי הצפיפות. נוראים אלה יבואו לדיון מחודש רק בעוד שבוע.

עשרות ישובים קדומים נתגלו בדרום סיני

מסרה ישראל בני ה־הקופה הכנעית הקדומה נתגלו כאתרה בדרום סיני מיש „מבצלת אנרגי לחקר סיני", מרוא מבלתה בעבע המכון לארכיאולוגיה של אוניברסיטת תל־אביב ב־ראשותו של יצחק ביון־אייה.

ראכית החפירות והסקרים באיזור ציי המבלתה היתה ב־שנת 1971 הנן נמשכות ל־מירנין על עבה.

בפרוץ המלחמה ערכת ה־בשלות חפירות ליד שיך־מוח־סין, כ־30 ק"מ צפונית מנעמה קרוינה. חפירות אלה האתרות הוטלמו בסוך הטבעים ה־אחרונים. נתגלו מימצאים ר־בים וחשובים, המאשרים את הקשר המוזק בין ישובים אלה הבין דרום כנען בתחנית ה־ראשונה של האלף הכלילי לפני הספירה.

ביחד עמה מרשובים אלה הוקמו ציי הבנעים כבחנות מבורים ובבחה, לסם הפקת בחנות הבחיה באיזור.

הכנעים היו ראשונים

הגליים הבחוחת של אנשי המבלתה הם שני אתרים ל־ד בחד נחשות ובהם תנורי הת־כה דבים וחדרי עבודה ואחר־כמה. האתרים, המתוארכים ל־הקופה הכנעית הקדומה שלב ב', נתגלו לאחר סקר יסודי שנערך באיזור הקרוב לסכרת נחלה קדום, הבה הגדולים ב־יותר בסוגם שנתגלו אי פעם.

בסמוך מתוך הערוצות הארכיאולוגיות שהכנעים היו חלוצי הפקת הנחושת בדרום סיני, בעוד שה־כנרים עיצלו את הסכסת הזיקה כמעבר הצי ואי כמאה שנים לאחר מכן.

גילוי אתרי הפקת הנחושת מסביב בעיה רבה את סיבה הקיום של הישובים הרבים באיזור זה בתקופה הכנענית הקדומה.

עיבוד הכלכלים הרבים הר־לך ובשמה בסכון לארכיאולו־גיה של אוניברסיטה ת"א ר־ומכלות בקוה להציגם ב־קרוב.

שכונה בטבריה ע"ש בן־גוריון

מאת פנחס „מעריב" בטבריה

הנהלת עיריה טבריה הח־ליטה לקרוא את אחד הבניה החדש, ההולך ומוקם בטבריה עילית, מעל למלון „יאלוף", על שכו של דוד בן־גוריון ז"ל. השכונה החדשה הנבנית סמ ויקרא „קריה דוד".

הנהלת העיריה פרסמה מכ־רז להוקמת גן זכרון בסמוך המבוקש של הציר העתיקה, על שפת הכנרת. במרכז הגן תוקם אנדרטה להנצחת זכרם של בני סביבה, שנפלו בכל מערכות המלחמה והקומבמיות, לרבות במלחמת יום הכיפורים.

מחלקת הנגנות של עירית ירושלים חילקה ליד שער יפו עצי אשוח לבני העדות הנוצריות בעיר לכבוד חג המולד. (הצלם: י. ברזסקי)

צה"ל משחרר עוד 160 נהגי אוטובוסים

צהיל המכים לשחרר 160 נהגי אוטובוסים של „אגד", על בנה להקל על קשיי ההתנועה הציבוריים.

דבר זה מוסם אמש בפגי־שה בין שר התחבורה, שמ־עון פרס, לרמטכ"ל, רב א־לוף דוד אלעזר.

160 הנהגים, שיחזרו לעבו־דה בקואופרטיבים, הם בנוסף ל־300 הנהגים שעליהם הוחלט עוד בשבוע שעבר.

מתר עמד שר התחבורה להיפגש עם הנהלות „אגד" ו„דן", כדי לבחון באופן מע־מי את דרכי הביצוע של תוכניתו לשלב קווים של שני הקואופרטיבים — אף זאת כדי להביא לשיפור במצב ה־תחבורה. שתי החברות הביעו הסכמה לתוכנית זו, המתוחת, למעשה, צעד ראשון לקראת האיחוד הצפוי כיבנון.

קנסות ראשונים של שבתון הרכב

מאת יוסף וקסמן

שורד דין חיפאי והרשם חיפאי אחר נקנסו על נסי־עה ביום שבתון רכבם. על אחד מהם גם הוטל עונש שילוה על תנאי.

שופט המעבורה מר מיכה ליבנשטראום גזר אתמול קנס בסך 300 ל"י על עורך הדין מרדכי ..לאסמן, שנמצא בעב־ שעבר, ביום השבתון־ של מכוניתו. השופט ציין בפסק דינו כי הוא מקל הפעם בער־בש, רק משום שהעבירה בו־צעה ביום הנני בלבד לתקנת השבתון.

נאשם אחר היה אליהו כהן; שהתבא לפני השופט מר יהר־דה הופרט. הוא נקנס לחמי־לום 500 ל"י ונסילת רשיון על תנאי למשך חודשים על נסי־עה בדכבי ־ ־ השלישי ל־שבתון.

* הקונגרס העולמי של „אגודת" הנוער מלובזון ליהר־שלים ויערך בפברואר. הקרוב בהשתתפות כ־300 אורחים מ־כל העולם. ההחלטה להעביר את הכנס באה בגיל עמדת בריטניה כלפי ישראל בסכסוך במזרח התיכון. בעיא „אורלם" ישראל ויתים הרצוג הציע ל־העתיק את הקונגרס לירו־שלים. הדיון בו יסוב על ה־בעיות הכספיות של הארגון הסכנולוגי בארץ. ובתפוצות.

זכו בטוטו

איש לא ניחש 13 תוצאות נכונות במחור אמונו משבת. הפרס הראשון לא יחולק ו־הוא עובר לוכות הפרס הראי־שון במחור מס' 10.

בפרס השני מתחלקים 10 משתתפים שניחשו 12 תוצאות נכונות, וכל אחד מהם יקבל 6,800 ל"י בערך.

בפרס השלישי מתחלקים 180 משתתפים שניחשו 11 תוצאות נכונות, וכל אחד מ־הם יקבל —370 ל"י בערך.

בפרס הרביעי מתחלקים 1885 משתתפים שניחשו 10 תוצאות נכונות, וכל אחד מ־הם יקבל —35 ל"י בערך.

הסוחרים מוחים על הטלת מס רטרואקטיווית

מדובר על מקררים ומכונות כביסה מחו"ל שתמודתם שולמה

במקאה על תביעת המכס, שמרכנים אשר הזמינו מ־קרירים חשמליים ומכונות כביסה מתוצרת זרוק ושילמו תמורתם לפני המלחמה, ר־מוקר המפקחה נדחה בגלל שעת החירום, ישלמו הפ־רשי מכס, פנתה התאחדות הסוחרים הכללית אל שר האוצר, פנחס ספיר.

מזכיל ההתאחדות, משה פרליק, מוען במכתבו, כי מרכנים אלה מופלים לרעה ל־עומת מרכנים שהזמינו מ־ציים אלה מתוצרת מקומית, ששוחררו מתוספת המס. ל־דבריו, מדובר בעיקר במכו־סים ובמונות כביסה. חלק מפנים את דעתם נגד הר־חרים, אף כי הגמירה יצאו מהנחלת המכס.

בדעת ההתאחדות גם לעמת לבית הדין הגבוה לצדק, ב־טענה שאין סמכות לממשלה להטיל מכס באופן רטרואקט־יחי.

ליאופולד טרפר בראיון:

„גומולקה חיסל אלף שנות נוכחות יהודית בפולין"

„השיג מה שהיטלר לא הצליח להשיג"

„מנהיג הפלגה הקומוניס־מית לשעבר בפולין, ולאר־דיפלגה גומולקה, שם קץ ל־אלף שנות נוכחות יהודית בפולין, ועל ידי כך הגשיג את אשר היטלר לא הצליח להשיג — אמר ליאופולד טרפר, רב־המרגלים מימי המלחמה העולמית השניה בראיון שהתפרסם אתמול בשבועון האמריקי „נובל אוברזרוואטר".

טרפר, כיום בן 69, יהודי פולני, עמד במלחמת העולם בראש רשת הריגול האנטי־נאצית „התומרת האדומה", שפעלה באירופה הכבושה ל־טובת בריה"מ.

טרפר אמר בראיון, כי אח־רי מלחמת העולם השניה נשר ארה בפולין קהילה יהודית שמנתה 30 אלף נפש. „גומל־קה פעם, שהיהודים הם גים הבישי, ובעקבות זאת אירגן מיניסטר הפנים, גנרל מר־ציפלאו מוראר, מערכה אנטי־שמית נגרצת בשנת 1967. ה־יהודים ביקשו להישאר בפו־לין, אך למעשה נורשו מן המדינה" — אמר טרפר.

עומת צרכנים שהזמינו מ־ציים אלה מתוצרת מקומית, ששוחררו מתוספת המס, ל־דבריו, מדובר בעיקר במכו־סים ובמונות כביסה. חלק מפנים את דעתם נגד הר־חרים, אף כי הגמירה יצאו מהנחלת המכס.

בדעת ההתאחדות גם לעמת לבית הדין הגבוה לצדק, ב־טענה שאין סמכות לממשלה להטיל מכס באופן רטרואק־טיבי.

להלן אמר, כי אדוארד גי־רק, שנטל לידיו את השלטון, הציל את פולין עליידי כן מ־מאורעות, שילוו לזיות מרח־בים פראלף כמלה שהתמלון בבודאפשט.

כאשר נשאל אם הוא עיתי־ן השיב טרפר, כי טוטה מי־ שחשב, שכל היהודים העולים לישראל הם ציונים. „כאשר יהודים מגורשים ממדינה כל־שהי, הרי זה מגביר שיעור ל־ישראל" — אמר טרפר.

טרפר הגיע לבריטניה ב־ראשית חודש זה לקבלת מ־פול רפואי. כאשר הוחשה ל־עזוב את פולין, בתום מאבק ציבורי שנמשך שנים, הש־טונות הפולניים סירבו לה־שות את יציאתו, בגלל עברו בתחום הריגול ובגלל הדי־עות הסחיות שהיתה לו מ־שה אליהן. אולם טרפר טען, כי ידיעות אלו נוגעות למא־רשות מלפני עשרות שנים, כיום אין להן כל ערך.

טרפר נמצא עכשיו בקופ־הגן ובוטבון לעלות בקרב לישראל. (עיר)

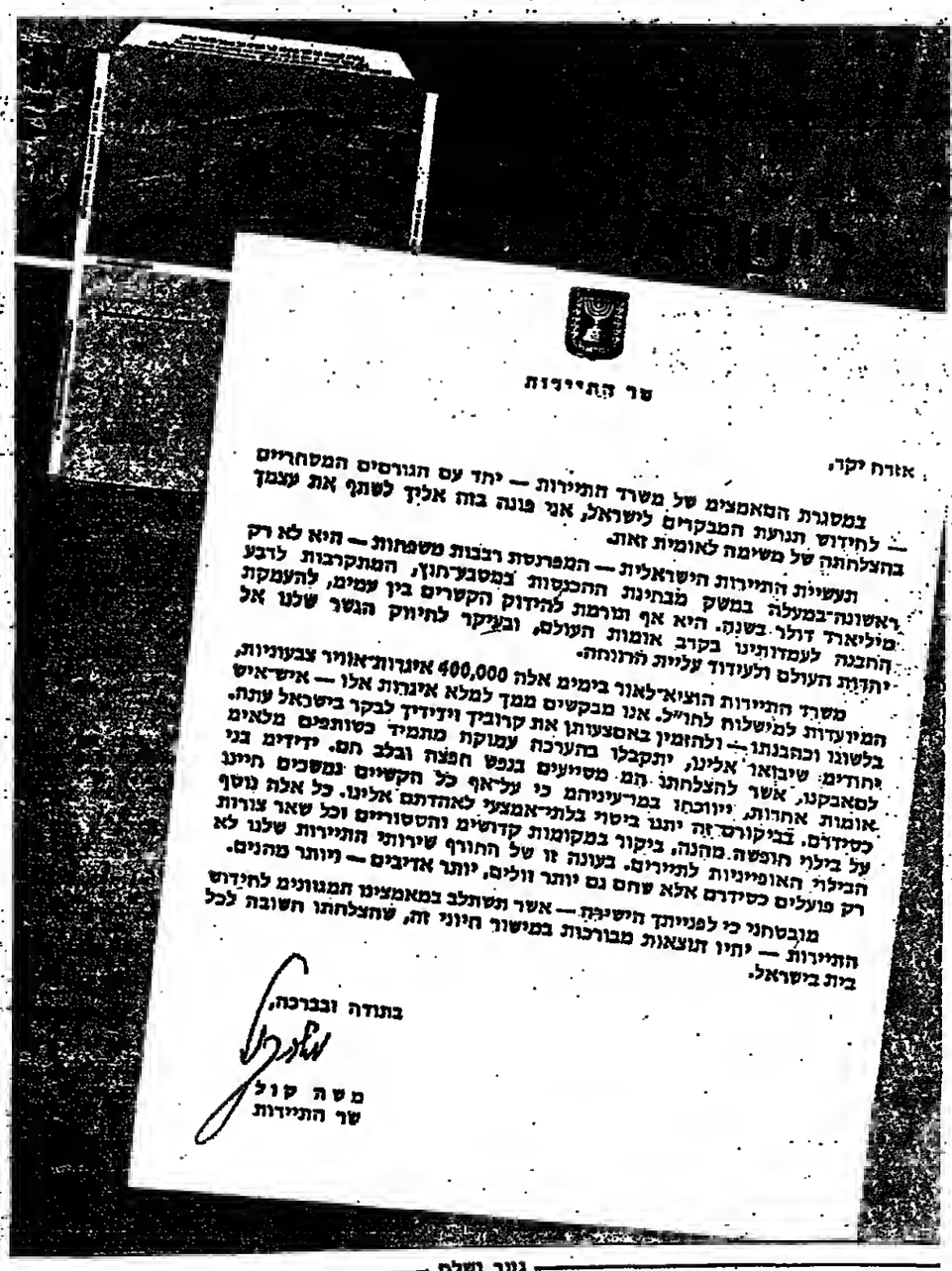

שר התיירות

אזרח יקר,

במסגרת הסמכים של משרד התיירות — יחד עם הגורמים המסחריים — לחידוש תנועת המבקרים לישראל, אני פונה בזה אליך לשתף את עצמך בהצלחתה של משימה לאומית זאת.

תעשיית התיירות הישראלית — המפרנסת רבבות משפחות — היא לא רק ראשונה־במעלה במשק מבחינת ההכנסות במטבע־חוץ, המתקרבות לרבע מיליארד דולר בשנה. היא אף חורמת להידוק הקשרים בין עמים, להעמקת החבנה לעמדותינו בקרב אומות העולם, ובעיקר לחיזוק הגשר שלנו אל יהדות העולם ולעידוד עליית הרוגחה.

משרד התיירות הוציא־לאור בימים אלה 400,000 איגרות־אוויר צבעוניות, המיועדות למישלוח לחו"ל. אנו מבקשים ממך למלא איגרות אלו — איש־איש בלשונו וכהבנתו — ולהזמין באמצעותן את קרוביך וידידיך לבקר בישראל עתה. יחודים שיבואו אלינו, יתקבלו בהערכה עמוקה מתמיד כשותפים מלאים לסאבקנו, אשר להצלחתו הם מסייעים בנפש חפצה ובלב חם. ידידים בני אומות אחרות, ייווכחו במרעיניהם כי על־אף כל הקשיים נמשכים חיינו כסידרם. בביקורם זה יתנו ביטוי בלתי־אמצעי לאהדתם אלינו. כל אלה נוסף על בילוי חופשה מהנה, ביקור במקומות קדושים והסטוריים וכל שאר צורות הבילוי האופייניות לתיירים. בעונה זו של התורף שירותי התיירות שלנו לא רק פועלים כסידרם אלא שחם גם יותר ווילים, יותר אדיבים — ויותר מהנים.

מובטחני כי לפנייתך הישירה — אשר תשולב במאמצינו המגוונים לחידוש התיירות — יתיו תוצאות מבורכות במישור חיוני זה, שהצלחתו חשובה לכל בית בישראל.

בתודה ובברכה,

משה קול
שר התיירות

גזור ושלח

לכבוד
משרד התיירות
ע"י פרסום שיפרין—נעמן בע"מ
שדרות קק"ל 92
תל־אביב

א.נ.,
נא לחמציא לי בדואר, ללא תשלום, _____(*) איגרות־אוויר צבעוניות, לצורך שיגורן לחו"ל במסגרת המיבצע „הבא תייר לישראל".

חתימה _____

נא למלא בכתב ברור:

שם: _____
עיר: _____
רחוב, מס' בית: _____

(*) ציין מספר האיגרות המבוקשות (עד 5)

איך עושים דירה לדוגמא מדירה לדוגמא?

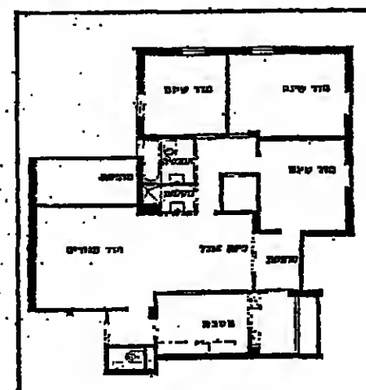

קח לך דירה מתוכננת ברווחה (134 מ"ר) ובנויה כהלכה.
כסה את הרצפות בשטיחי „כרמל" מפוארים, מקיר אל קיר.
צפה את הקירות בטפטים לפי בחירתך.
צייד אותה במטבח דגאר מודרני.
התקן הסקה מרכזית ואספקה מרכזית לגז ולמים חמים.
רחט ברחיטי „רוט" והרי לך דירתך ב„קרית קרייניצי",
(פרט לריהוט כמובן, שהוא ענין לטעמך האישי).
כל היתר כלול במחיר הדירה.
בדירה לדוגמא בקרית קרייניצי תוכל לראות
כיצד תיראה דירתך.
פתוח כל יום (פרט ליום ו' אחה"צ ויום שבת)
בשעות: 10.00—13.30 ; 18.30—16.00.
פרטים: בדירה לדוגמא, בשעות: 16.00—18.30 או בטלפון: 295241.

ליטוף LITUF

ליטוף מעצבת תרבות דיור מתקדמת

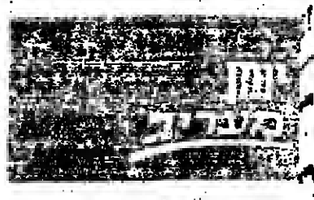

מחיר חדש לנפט

ההפלה השרירותית של מחיר הנפט ל ידי מדינות הנפרין הפרסי במנה מ״ חדש — ומשמעות הרשה — לשר״ ים בנפט בעסק בלבלי. אין כאן נסיון שמיאל לחץ פוליטי נוסף על המדינות ״שיתן כדי לאלצן להכות בערבים אבמקר המורת־הרוסנו.

אין מדינות מדינות אירופה המערבית ן על שאריות עצמאותן הפוליטית, רקבלו ; כל התביעות הערביות. עדיין יהיה יתן לשלם כפלים בעד חלק הכנע ז תפשיתן.

איש לא יוכל להאשים את ישראל בנפש־ ים אשר ״ערכו״ על ידי הנפלת מחיר אחד הכרכרים הראשים בהתאמה ה־ מר, כי זאת אינה הלאמת בחיר זבנית, מוחנית. זאת מציאות כלכלית חדשה שעבור בעיבה גם אם תוחדש הנפט ערבי במלוא הקצב, ויבוטלו כל ההרחבות אחיטות.

מה שקרה הוא, שהערבים לא יכלו לעמוד ימיו. בראותם את הנלות הנטורה של ביעות. הבטחותיהם בנפט שלהם, ואת ה־ מעה העכוקה שהיתה לצמצום השיווק התוליים הכלכליים באירופה ובבורה חוק.

מה שיקרה הוא, שהערבים לא יכלו לעמוד ימיו. בראותם את הנלות הנטורה של ביעות. הבטחותיהם בנפט שלהם, ואת ה־ מעה העכוקה שהיתה לצמצום השיווק התוליים הכלכליים באירופה ובבורה חוק.

מה שיקרה הוא, כתוצאה מכן, הוא — אינפלציה מהירה, הקיטנה בלאו הכי שקים של המדינות המפותחות, תוגבר ה בחרה ניכרה. כל המוצרים ומעשיהם קרן בבת אחת, ושם — הבעלה, ההסקה שאר הביטוים, והמצרי הקלאות המכוכנה. יקרות זו תשכב לא רק את המחר הביב־ ־וכי, אלא גם את יחסי העבודה: הפועלים ־ארצות המתועשות יעמו לפיצוי על הנחי ־חון, והמעבידותם יפעילו לחצים נוספים המחירים.

המדיניות הפיסקלית בעצבון את הלק שהן רכות, כגון ארה״ב, יפגאו את עצמן מעמה ־צב של צדיקות כול אלה הפריאות ־ק. אין כל הכרח, או ביזוק, שגם הנפט ־מריקני יתיקר באותו סיעור כמו הפרסי ־ערבי. כמילא ייתנן בידי אירופה כוחר ־חרות עצום לעומת אירופה ויפן.

אם בקפיון עורים אפשא הערבים לי ־הים, הם גם כמוהם כדאות הרבה לכל ־ערה האנרגיה האחרים שפיתוחה ומזה ־ כה בגלל יוקרה.

בעומו של הדברן הם חוזרים אפשא גם ־ה בעבר הפרטר הכנה שלהם עצמם.

רוח ז׳נוה״

לפרות הנסוכים הארעיים של גניבו ־ברים וירדן. האמוכו של הנר־הבוביבו ־ומקר, ״מתבר ללא מיב־בעבעה הערי ־ים הקבוצות — הנלו מרברים בזעוה ־ וגב בעולם — על כעין ״רוח דנוהה״, ־כאילו נוצרה סביב הנעיבה, רוח גנוה, ־ביכול, להבשיל הזעיה.

אך הבעברים־ובוכבים הראשי, שר הנרן ־הבי, דואגים לכך, שאם אמנם קיימבה ־ירה ובעיה, היא לא תגבור ואם אריכ ־יכות — שהכל אכן ידעו, כי אינה ־יכות.

לכן הלל להשמיע גם כוכבה אב ־אומים בחידוש הזאב, אם השיחות על ־עדה הבחנת ראשי ביוני הנעיבה לא ־ביכו טרות רגנים למבריב.

מובן, שגיבה זאת של חידוש האש היא ־ה שום שאינו מסיע לציירה אירה ־ זה לבים ולדיונים רציניים, ובכמה כסיון ־הנוגע את המצב בעצמו — מחה והקריות ־ם — גם לחעדה דיונה.

גם הפעבה, שבגללה הקדימו את ההחלה ־דיונים על הפרדה הכחות משבע ראשון ־ל יונאר — אחד הבחירות בישראל — ־שבע האחרון של דצמבר, היא ששר הנוע ־בבר מהמי אינו יכול לחזור לבעבים ־בדים ריקות״ — היא המעלה לחץ מיוחר ־ין משתתפי הזעיה קבלנים להצלחות ול־ ־ישגים של כר שהכי הקדמה השיחות על ־פרדה הכחות יוצרת הקיים מסכן של ־יפון בבקום להדגיש מהתחלה, כי הזעיה ־אמרך להיות ממשכה וכי אין לצור הס־ ־מים להסדרים — יש מאין, כדי לתרגיע ־את מתרחי־ידוש־האש בבעבים.

כל הנדים שהסכימו לבוא לזעוה — ־מלא הסכימו שהם נכנסים לדיונים מבר־ ־נכים ומפרכים. ישראל ככל מקום, אינה ־עכנת להניח לבעבים ולירדנים על סב ־ל בסף את מילוי כל דרישותיהם — מיד ־במלואן.

מי שאינו מוכן להתאמר בכפלנות, במר־ ־מרבר ובשיקוף קשה על כסף הן זקה — ־נקבה בבו יהיו את מיפוי ההעדה.

הבחרים לעיריות

הבחרים לעיריות, ברוכים השבה, ויהי ־בעבר, ולהבחין הבחנה מלאה בין הפתק ־מוש מסילים נקלפי הבחרים לכין ־הפתק שהם מסילים לקלפי הבחרצעלי. המבחרעות כאו מלחמת יום הכיפורים ־אמילו במידה. מבחרעת על שאר שבחי ־חרים שלנו ובעדק, אך בבואנו לבחור ראשי ־ערים ועריות להקופת של ארבע השנים ־הבאות — לא הבאחרעות בחיריתה, לא הפ־ ־ס־ראנאש ועיות דיבות, הם הקובעים, אלא ־ישרותם של הבעבחרים. שאנו עומדים ־הפקיד בידיהם את גורל עירנו ותיהולה ־בשנים הבאות.

יכול בחר להיות בלתי מרוצה ממדיניות ־פלגה זו או אחרת בנוגעות הבחריות הבר־ ־נות — ובכל זאת להפדיף מעבדה לראי ־שות העיר וגם להיפך: להיות מרוצה כ־ ־מצעה המדיני של הכפלגה ולטלול את מר־ ־עבר הכפלגה לניהול העיר.

לכן נרש הבחר לחשוב על הבחירה ־לבבית ועל הבחירות לעיריות באופן נפרד ־ולקבע עמדתו על פי המעשים והמצעים ־של המעמדים לעיריות ולא על פי המצעים ־המדיניים של הכפלגות.

משה דק | מערכה ראשונה

נסיון־חדירה רוסי נוסף

ישוה. פלגרפיה

״לות הומניים״ מתחיל עתה לחיות הבעיה המרכזית של מדיניות ישראל. המחלה חשב קיסינגר על הפסקה בדיר־ נים. על כן דיבר עם ישראל בירושלים. על סמך זה הודיעה הכנסת כי ״שיר ־ הוזו ההשרדה״ יתחילו בסבוע הראשון של יוני. אך כשבא לעזה, הוברר לו ־ בי המצרים לא יסכימו לזקיה. הם אייכו ־ בחידוש האש. הסוביטים חבכו בהם. ־ קיסינגר שינה את דעתו ותבע מישראל ־ להסכים להמבעת השיחות כקיים ה־101 ־ בדרך לקאהיר לקיים ה־3012 בארוחה ־ דהיינו, בזעוה.

על כן נדרשה הממשלה אתבול לתת ־ הסכמתה להתחלת השיחות מיד. שר ־ ההוץ הבצר, מהבר, אף הודיע כי לא ־ יעמוד את דעות עד אשר לא יקבל את ־ הסכמתה הסופיה של ישראל לחידוש ־ שיחות ההפרדה. והשגריר באנקר חיכה ־ בדריכות לחודעה של אבן כי אכן הוח־ ־ ליטה הממשלה לשגר את הקצינים לשר־ ־ חות, כדי להדגיע את מהבי, האוכר שהוא ־ חושש לחזור לקאהיר בידיים ריקות. ־ לכוארה, ענין של מה בכך, כי הרי מה ־ זה בשנה מחי יתחילו השיחות של הפר־ ־ ידה, אך למעשה ויכוח זה ביניהו לבין ־ המצרים הוא ערבה יחוד משמעותי. הבצר־ ־ רים יוחרים לקביעה לוח זמנים לסיגות ־ ישראל. הם דרשים. אם. ענין הפרדה ־ כשם אחר לסיגות. הם רוצים נסיבה ־ מהירה. בשיחות עם שוחבאים מצרים ־ קבע שהבי את הוריך ה־15. ביוואר ־ כתאריך אחרון לגבר כוחות הפרדה. ־ אז, הוא מקוה, יהבבבר כחדש שרי הוצון ־ ואז יחבע את הסלב השני של הנסיגה.

הבוחבים המצרים אומרים — כנראה ־ בבוחה להבטיל את ישראל — כי אם ־ עד אז לא תתאימנה שיחות ההפרדה, ־ כלומר הנסיגה שלב א׳, אלוחה להחחדש ־ האש. איום. כהבבד — זה בחיקש האש ־ ודאי ילוחה אותנו בכל חיצחה דעוה, ־ אך ביחחים ברור שהמצרים הגליחו לה־ ־

מירית שם־אור / הדואים את הנולד

הבנה שהולכת הכי טוב בישראל היום. זו הבנה ־ השלום. הבנשים שמוש משבעים על שלום, וזאת ־ עובדה. ביום ששי, לבשל, הין אלמי ישראלים שוחיתו ־ על יום עבודה, בשביל לראות בטלוויזיה איך עושים שלום ־ בדעוה. ואמשך לדבין. אותם: אחרי בגיקס, מקלאדד, ־ הוחאי, אירוחבייר, קולומבו וכל שאר הבכיות המתח האלה, ־ הנוחה הכמוחבת מחפש קבה ״ריקבי״.

הישראלי מוכן היום. אפילו לשלם בסף בשביל לראות ־ את השלום — רק שיחיבו לו מקום ישיבה. אבל לא המיד ־ הזה אפשרי.

במוצאי שבת למשל, הין כל הבמקומות בעולם בת־דוד ־ חעוסים כבר בשעה שש וחצי — חצי שעה לפני פתיחחה ־ הרשמיחי של הבהבנה. בשעה שבע, — דיר כל המבצבים ־ מלאים. מי שהגיע בשעה שבע ורבע מעוה לשאר בחדר, ־ הבלחה כוואת לא ראה אולם בבדיחי מאר שבבבה.

האמת היא שהבלחה הפנטסטית הזאת היחה מבצר־ ־ קה. אחרי הכל, לא בכל יום אפשר לשכוח מבהיבים ־ ישראליים מבטיחים שלום אמיתי ועוד ומן קצר. ביוחר, ־ ולא בכל יום אפשר לשמוע מבוגרים ישראליים כשהם ־ מדים בפומבי באמתחם. זיבאל אלון עשה באחחו ערב ־ את שני הדברים.

״מבחלה המערב, ואני בחוכה — אשכים״, אמר ־ יגאל אלון (מחדד גולן לבן — ״יקם בלרמרין צמוד״) ־ בעשמות נוגעת ללב, שזיכחה אחחו מיד בבחיאות כפיים ־ טערות.

אחרי שהאולם נרגע, אמר יגאל אלון — באוכן לב ־ נפלא — שהגיע הזכן לשטוח את ערכי הבחר שלבו. ־ כגחחו הבלחי־בחפשרת של השר הנאה, זיכחה אחחו מיד ־ בחעבוה חמימה וספונטנית של הקהל הבלחב. לשמוע ־ דברים נוקבים שבאלה מסד בממשלה — זו באמת חזיה ־ תיאטרלית גדולה!

ואז הגיע רגע השיא של הבצבה: ״רבר אחד אני ־ יכול להבטיח בבמחחן מלא״, מבן אלון. ״אם ניבחר — ־ נעשה הכל בדי להשיג את השלום״!

רגש מוחאות הכפיים באולם היה מחריש: זה היה ־ קרטרים אכיחי. אנשים חיבבו באוקר ממשי זה, אין ־ זה, ולא חבביישו אפילו לחזיל דמעה קטנה של החרגי־ ־ שות מוזיח עינם. אחרי צחרים וחמש שנים של ־ שלטון שחור׳ מלחמות, אחרי בל כך הרבה שנים שבהן ־ הממשלה הנוראה שעמדה בראש העם הזה הפסיקה את ־ עצמה בעיקר בחבבנון ובריבות מעשי כיבוש איומים ־ הנשמרת עמים ערבים שלוחים מסכנים. אחרי הקופת ־ ואשן בה אוחזה שבה נעשה הכל כדי שיחיה עוד דעוד ־ מלחמות ועוד עוחד חללים — באה אוחה ממשלה איחמה ־ עצמה, ואומרת קבל עם ועדה: אשמתי! מעמשיו אני ־ מבטיחה שאני אוציא לי מהראש בל מחשבנות הכי ־ אוכלה על פחרון. המחיחים למעמדה של ־ ירושלים את מרכי האוחי המיחוד של ־ העיר ואת השאיפות הלגיטימיות של ה־ ־ בבנים עם שלם הוחות המנוחיאיסטיות ־ הגדולות...

ובוחדא שלא נחפלא אם בקרוב הוחלה ־ בינוחה הבריבה הערבית לחכיר לדיבה ־ את נציגי הוחיקן.

כי אכן, אין זה סוד כה היחה. ה־ ־ הבבה שעכבו באו המבנהים האמריקנים, ־ כליחי מדינות ערב, לוחיקן: הבבה ־ של חחיח מוסלמית־נוצרית כשוחפת נגד ־ עמדוחה של ישראל בשאלה ירושלים.

☆ ☆ ☆

כמובן, אין מעם לחזור ולשאול ולחקי־ ־ שות הכיון היחה: דאגת הה־ויקאן ־ להבטחת ובריחיהן הלגיטימיות של שלש ־ הדחות בעבר — במסך חסע עבוה ־ שנות הבבוש של ועכיון. או לא הפ־ע ־ כלל המבצב לוחיקאן — כמם שעד יום ־ מדינת ישראל השלים — מאו יסי ה־ ־ צלבנים — עם שלמון זד של המקומות ־ הקדושים של הנצרות בירושלים.

המשובה לכך ברורה למדי.

ואמנם, שאלות אלו הם בבר פסקו לי ־ חסריר אותנו.

אבל מסרידים אותנו הדברים שהבבע ־ הבבע אחד בארכי הוחיקאן: כי הבם ־ הקדוש מוכן עחה להחחיב בעבודחה של ־ ישראל „הבראית עבה כחעקשות מחוה ־ מבצבר״.

על מה הבעקסנו בעבר — ועל מה אנו ־ מוכנים „להחעקש״ פחוה ביום ?

ואם אכנם נוצר ובשם כזה, מן הדין ־ לעבוד לפני שהוא כבה שוכב.

ה. יוסטוס

הפגישה בוותיקאן

הדעה שפרסם הוחיקאן לאחר ה־ ־ פגישה אינה שונה ביסחחה ובמגנונה ־ מכל הוחדעה היוצאת מעם הכס ה־ ־ קדוש.

כבבל הדעה עמוחה גם בה בל מלה ־ ומלה במעמה הבבב הנכלה, בראנה ־ לבדפים ולבוחלים, בחרבה לשלום ול־ ־ בדק עלי אדמות, בנבוחות לחרום, לבייב. ־ בבך הפיקר: לעוור לחולה.

הדעה מספרת על הראנה שהביעו ־ ראשי המדינות האמריקניות לשלום ב־ ־ מוחה הוחיבן ולפרחת בעיית העם הפלש־ ־ חיני — וכמובן, האפיפיור הדגיש את ־ הצניון של הכס הקדוש בשאלת השלום ־ ואת נכונחו לחרום ליישוב הבעיה.

בראש דאגחם (!) של ראשי המדינות ־ האמריקניות — מוחרת הזעדה — ניצבת ־ שאלה ירושלים, שלא הוזיה בטופה לש־ ־ ליחה בלעדיה של שום דה כן הדחות ־ — וכמובן, האפיפיור עי גם להאגחם זו. ־

לא קשה לשער במה מאבבים השקיעו ־ מחברי הוחדעה כדי להסחיר בה את ־ הפיקר.

והוא בבינ רבולה ומוחקר מכל שורה. ־ והוא עלה בבחירות רבה למדי מה־ ־ דברים שחשמיע האפיפיור. למני חבר ה־ ־ קרדינאלים יום קודם לבן.

שם היו הדברים על זכויות העם ה־ ־ פלשחיני ברורים יחבר. שם הבע „חר־ ־ דה מיוחדת לגורלם, ועל הזכוה להיבר־ ־ נות לחבריחיהם „הענוה צחקה ובדי־ ־ בה״, גם אם לעומם מובא ענינם לביבבה ־ לב הבולם במעשים המצוררים סלידה — ־ למשל, הסבח בשדה הבעופה ברומא. ־ כמובן לא הוכירו במפורש...

וסם הוא דיבר על „חובחנו עוד יחבר ־ מוכחחני לעשות בועידת זיעוה למען ־ קבנה על פלחנה, ואני אשאבו רק על שלום!

איזה בן־אדם מרבאלי ארגו יכול שלא להחרגש נפלאה כזו?

☆

אבל — הואת ידעו לבעבר הישבים באולם וכל ־ כבר מחה בכיס. סיכון הבאלה הגדול של 31 בבכבר ־ הוקף בחלל האולם, הבחיר אחריו עבן כבר של הגנה ־ ובצב: בלי לדבר איש עם ריבחו, ידעו הנבעים הבלאים ־ הבאלה, שכולם הישבים של אחנו דבר: הליכה. בל ילד ־ קבן בישראל, ידע, שבליכחד ישבים מפלבות בבאי דם, ־ שחחלבים בל המלחבה הבבחה, ואחבים לחבוב ערבים ־ שלחם. ומבלבלים, ובם יקרה, הם חלילה, אם הם יגיעו ־ לשלמון?

„אני בטחה״, אבר בעקב פרוסי אחנו ברגלו.

אחריו ביגש אל הבירחופון עריר חד בחשבון, ואבר ־ שהוא חוקש איש יבבן. רק שבבקבה הוא לא. מאלה ־ שאחבים לחבוב ערבים. אן בגלל זה הוא יבבים לבה ־ מבבר.

וכבעבו בחוף עלה לבבה בבעדי מחאה קלילים הסופר ־ המרבן עבוס עוה. ושלח אל הקהל בבם נוקב מבבד ־ לחבחרבו הבבחבנים עבוס עוה אבר שהוא נגד זנות ־ רחבנות, ופרחי אביגבר חשב שהוא מחבחן אלוי, הבחחיל ־ לבחות, ובדוח שבשלב זה הזיבן נעשה באבת מחבר ובקב. ־ מבבר פרופסורים אף הבדו בבח כלא. כי עבדי עליהם ־ לבחות בבבה לילות ללא שיבה בל שהם השחבבחו שהבעבר ־ לא יבחבר עוד מלחמות ויבשה רק שלום. הבחה הנקב ־ בבשך ובמשך, עד שלבבוף הנעבה הבבחבה: הפרופסורים ־ הודיע כי בבל זאת, ולמרות בל המלחבות שהיו עד עבשיו ־ בבבינה ישראל — הם יבבחבו בעד המערב.

חיב עופר חיבן ברוחחה. אלון הבחחה על בבאו ־ בהרגשה הקלה: שעות הדרבה והבחה שבבבו עליהם ־ נבחיבם. אפשר היה להבבים בארוכה את השיבוי עוחל ־ באוירה. ובעבם אפשר היה לחחות מראש שבך יקרה.

במיוחד אם בחחשבים בעובדה, שהחחאות הבפרעות ־ והבפחבניות של הריבחה הפומבי באולם בחדר נשלחו ־ למרבחת הבחחנים עוד ביום ב׳ בבוקר, 36 שעות לפני ־ שהבבין בעבר, בחרה מרבה חחת הבבחרה: „אנו אומרים: ־ בבל ואת... גילוי דעה שנוחה בעקבות. היח בדיבר ־ באולם בת דורי.

מערב מארח

פליציה קראי

האשם הראשון - משרד החינוך

ב הינוכי מודה להיסטוריה בתיכון מוצאת אני לנכון להגיב על הכתבה: „נוף פליטי מסית...״ שהופיעה ב„מעריב״ ביום 16.12.1973. שלושה מורים בבית ספרנו הינו טמונים בדיון זה, חורו מוזעזים.

אבל לא הכרזים הטובים, ולא אותם המצטים, שכמיהים את התלמידים לתגובות בלתי אותנטיות. חשוב, בציקר, אתנו מיבור גדול ונבוך של תלמידים „רגילים״ — „שמציגים שאלות של הנהים ובבקשים הב־ הרות והסברים ורוצים ללמוד ולשמוע״ — כפי שהתבטא חברי לעבודה מר שלמה יובל. אותן השאלות ה„בביכות״ שמציגים תלמ־ דים זה בבר כמה שנים (ולא רק בגלל המלחמה האחרונה). גלוי כיבוב לשרה ב־ צהל, ותעודותה כל פעם מחדש של השא־ לה: „למי זכות על הארץ הזאת?״ כבביבים שתודעתם הלאומית של רבים מבני הנוער הישראלי אינה מבוסמת ואינה בחידה.

העובדה שהנוער הזה מגלה בל פעם בגורה פלאית בבלתמוהיבו אינה כוכיחה אה החיפך. בבח המלחמה. כשפרבל אינס־ טינקט החיים ורצון, הנגנה על תרבים היקרים ביותר, מופיעה הגבורה. אבל שום עם בעולם אינו יכול להחקים לאורך זמן לפי הסיסמה „אין ברירה״. בל עם, וקודם בל הנוער שלו מוכרח להרגיש קשר בל יעתק עם הארץ בה הוא חי, עם האנשים איתם יש לו עבר משותף ועתיד בשותף. בקיבור, הוא יכול להחקים אך ורק אם יבביש את הרבש הפשוט הראשון בעבלה של אהבת המולדת, עניין והבבבד הדרבה הלאומית שלו.

הדרבה הלאומית אינה „מפלת משמיבה״. הדרבה לאומית היא פרי של חנוך מכוון, המבוסב על ידע עבוק של הולדות העם. העם היהודי שזר 2000 שנה בגולה לא חסר היה תודעה לאומית בסיסית ומעוקה. היהודי בגולה יגק את הדרבנו הלאומית לא רק משיעון ״חנוה״ בספר הדת והמוסר, אלא מלימוד הסדרה בספר ובהיסטוריה של עבו. אבל אצלו לימוד זה היה קשור עם דיקה דתית עמוקה. שבתקופה המודרנית הולכה ונחלשת. זאת עובדה אובייקטיבית שגם אם מסכימים אתה תם אם לאו, היא קיימת ויש להתחשב בה. יש לבצוא תחליף לדיקה הדתית הזאת בצורה של תודעה לאומית המבוססת על ערכים אחרים וקודם כל על ידיעה בסיסית של תולדות העם היהודי ותולדות הישוב בארץ.

נוסר אצלנו מצב מוזר, שדוקא השנים של הופעת הבנתנה הבינוני, של בגין הישוב, הכרות המדינה ומלחמוהיה זוכות לחוראה בצורה הקצרה והגרועה ביותר. מי האשם בזה? בראשי שקל ביותר להאשים את המורים, מדוע אינם מלמדים יותר טוב וכו׳ וכו׳. הצבור הרחב השולח את ילדיו לבית ספר ״יבכן מתמצא מעט מאוד בהיקפו ובתוכנו של החומר הנלמד במקצוע דברי הימים. הוא אינו יודע שהשינוי לבחינות בגרות אותו חייב החלבוי להכין במשך ״שנתיים, במקום י״א-י״ב, בלל היסטוריה כללית בין השנים 1767—1960, תולדות העם היהודי בהפוצות מ־1760 עד ימינו, תולדות הישוב בארץ ישראל מ־1870 ועד ימינו אנו ותורת האזרחות. אין פלא, איפוא, שהמורה העומד הנה לחך תכניב זה של משרד החינוך אינו יכול, גם אם רוצה, להתמקד יותר על הבירה בתחומים הקרובים יותר ללבם.

וכאן עלי להדגיש בצורה הדרבשמעית: בבל מדינה הפולם, ללא הבל משבר, בקר בל להקדיש ללימוד ההיסטוריה המקומית 2/3 מהזמן המיועד ללימוד היסטוריה בבלל. רק אצלנו, במדינה ישראל, היום הוא הפוך: 2/3 מהזמן המיועד ללימוד היסטוריה מוקדש ללימוד היסטוריה בללית ורק ⅓ להיסטוריה יהודית. מה הפלא שהבורות היא ממש מדהימה?

מנסיוני האישי של 16 שנה, בתן הבינתי כיצות גבהות לבחינות בגרות בהיסטוריה, יודעת אני היטב (כמו מורים רבים אחרים) שתובנית הלימודים המורכבת ע״י משרד החינוך לא תיתנת לביצוע בצורה יעילה בזמן הזמור לרשותו של המורה, ואם הם הלילה הוא תולה (גם זה קורה לפעמים) או יצא לטיולים. מפסידים התלמידים פרקים שלמים מהתפופה החורנה ו.א. דוקא מתולדות הישוב.

את הצעד הראשון שיש לעשות יכול לבצע רק משרד החינוך. עליו לצמצם את חומר ההיסטוריה כללית ולהוסיף פרקים על תולדות הישוב. שיעור הלמידים פחות על הכלחבות הבלקניות או על מדיניות הנגים של ביסמרק.

ההחבית הבבחית היא אבי־לאומיה, פשוטו כמשמעו, והבאותיה מרגשות בטא־ לות ה„מבינות״ של הנוער בימינו. לא פעם הבחתי מה הסיבות למדיניות המבחרה הזאת של משרד החינוך ונדמה לי שהן בעוצות בשתי הנעמות:

ראשית: משרד החינוך הוא מסבנו מוסד שמרני ביותר, למרות שדוקא הוא הראשון שצריך לצעוד עם הזמן. בהאי אין הוא יכול לשנות כל שנתים תוכנית לימודים בכללותה, אבל הוא יכול בהחלט להוציא מבנה חלק מן הפרקים ולהוסיף אחרים.

שנית: חוששתני, שלמרות הדרישה הרש־ מית של משרד החינוך ליישרליזה פוליטית של בית הספר — הוא בעצמו חולה בגנע של עוליטיקנות. מדוע, למשל, בספרו של דיר שמואלי „תולדות עבנו בזמן החדש״ (כרך ד׳) בעל 416 עמודים רק 6 דפים מוקדשים לאצ״ל ולחי״ז? מדוע שהנוער לא ידע על זה? ומדוע לא ידע יותר על המאבקים הפוליטיים הפנימיים בהולדות הישוב? הדבר היה עתר לו להבין יותר את המציאות של יפינו.

אשר לסעתם של כמה תלמידים שבבחי־ ספר מלמדים לזלזל בערבים או לשנוא אותם, מסכימה אני עם תשובתו של מר שמואלי, שכללית אין זה נכון, אבל לדעתי מהסיבה המשוחה שבכלל לא מלמדים עליי הם. כי קשה לומר שאותם 6 הפרקים על הערבים בתקופת מוחמד בספרו של מ. דיר „דברי הימים״ כרך ב׳ נותנים לתלמיד מושג ברור עליהם. בתקופה המודרנית מלמדים הנר פרק אחד על המנוה הלאומית במצרים עד 1914, פרק אחר על המנוה המיכון בין שתי מלחמות העולם ופרק אחר עליון אחרי מלחמת העולם השניה. אין בהם כלום על המנוה הלאומית הערבית, כאילו דבר כזה לא קיים־בעולם. המסופר יותר על תורכיה מאשר על סוריה.

והבעיה האחרונה, הכאובה ביותר: מה יודעים הנוערים על תולדות הישוב ועל הער־ לם הערבי? אותם הבאשרים שלמדו בחוני־ ברסיטה פרקים של היסטוריה חדישה של עם ישראל או השתלמו בגמנה הערבית הרבה מעטים. גם המורים אינם יודעים הרבה אם לא לימדו אותם! בחוחנני שרבים מהם באמת אינם מוצאים תשובות על שאלות אקטואליות של תלמידים בגלל חוסר ידע. כדי לרפא את הגנע הזה יש להוסיף את הסבהנמים להיסטוריה בכל האוניברסיטאות ללמוד תולדות הישוב במגה השנים האח־ רונות ותולדות הערבים בתקופה המקבילה, לחוות בהיקף מצומצם. הם בהחם זה הוא מבודד הזינוק לנקוט ביוזמה.

כעת, בתקופה הסופית והקשה, מומלה על משרד החינוך תובה אלמנברית לחתאים את תוכנית הלימודים לצרכי הזמן בהחידות בידיבה, ולא בפינוד של שנים, כמו הבית. על צבבר הפוריה להחגדל לתת תשובות רציונליות על שאלות הלמידים. הדבר יחזק את האמונה בבדקנוני יוחר ככל צפקה התעמלה.

בפגישה עם חברי משלחת יפאנית

מנהיגי יהדות ארה״ב הזהירו: ייתכן חרם כלכלי על יפאן

מאה שמואל שגב,
כתב „מעריב״ בוושינגטון

קבוצה של מנהיגים הנו־ דיים, בראשותו של ד״ר יקיר הנשיאים, מר יעקב שחין, נפגשה במנהטן שבת עם מנהלה מטעם המפלגה הדמוקראטית הדמוקראטית היפאנית דרמה בשל־ מנויות שר יפאן לי מחמנה הפפ הנרמני.

פרט למר שחין השתתפו בשיחה הרב ישראל מילר ומר הודה הלכן. במשלחת היפא־ נית היו שני בנים פארלמנ־ טרים מראשי הכפלגה הר־ מוקראטית הנמוכה ה־ בגבול כלכלים אמריקנים.

יפאנית, הבאשת באופתיות לממכלת שאנאקה. הבשלחה היפאנית אוסרת פרבוה ב־ ארה״ב על אפשרות חרם בל־ לי אמריקני על יפאן — אם הדרה כניסה נוספת האם תנקב יפאן חפיה עם ישראל.

כר שכין הדגיש באוניהם של הבר הבשלחה, כי כניס־ מה של יפאן לחרם הפרבי מחבלת בבאמבנו של ד״ר קי־ סינגר להגיע שלום בזרק ו־ קיים בבדרה הנכון. הוא ה־ אין בבבשלה היפאנית לפעול תוך תיאום עם בבשלה אר־ ה״ב המהיר כי בניעה יפאנית נוספת עשויה לגרוה אבצ־ בגבל כלכלים אמריקנים.

נבבר כי חברי המשלחה היפאנית הבינו דאגה כי אמריקה בחאם — ומפרו כי בהרחב בארהיב הבר מהמיגוריה של הנני כלי מלה אמריקנים נרחבים כי בקריה האחרונים של בבי־ שלה יפאן. הם אבדו כי בשיבה לנקיון הם יבביבו לבטלה את הדרמטיוקי־ הם.

יש לצפות כי הבהיגה ה־ יהודית בארה״ב הקיים פגי־ שות עם ראבי הבינשל האב־ ריקני בנוסא זה וכן בנושאים הקשורים לחדרה זינוה.

מעריב
העורך: אריה דיסנצ׳יק
המו״ל: הוצאת עיתון מעריב בע״מ
בית דפוס „מעריב״ בע״מ
תל־אביב: מערכת, הנהלה, מודעות, דפוס: בית „מעריב״ רח׳ קרליבך 2 (מיקוד: 67132) ת.ד. 20010 טל. 287211. סניף ראשי לקבלת מודעות בתל־אביב: שדרות רוטשילד 33 (מיקוד: 65123), טלפון 621994.
ירושלים: המערכת: רח׳ הלל 14 (מיקוד: 94581), טל. 231158. הפצה ומודעות: רח׳ הלל 16, טל. 231769.
חיפה: רח׳ הנביאים 29 (מיקוד: 33104), טלפון 664468; 669020. הפצה ומודעות: רח׳ הנביאים 32, טל. 663254; 660051.

هكذا من الأصل

נהגי משאיות מגוייסים בחדרה מאיימים לפעול נגד מפעלי הנייר

טוענים כי ההנהלה גוזלת את פרנסתם בכך שהחליטה לרכוש 15 משאיות מנכ"ל המפעלים מגיב: „סערה בכוס מים"

מאת יוסף ולמר

עשרות נהגי משאיות ב־חברת „המשרתים" בחולון, אינם מאיימים „לנקוט צע־דים קיצוניים" נגד מפעלי נייר חדרה, בלא להסיר־שכם את עבודתם כמחולל, אם ההנהלה המפעל לא תשי־נה את ההלטתה לרכוש 15 מ־משאיות להובלה חדיה.

הנובלים מודגים, כי רכי־שת המשאיות הנמצא קשות בעניי־ הובלה בחדרה, המה־בסס בעיקר על אספקת פי־רותים למפעלי נייר. „במקום שחברינו מוגייסים על רכבם הוצאים בעל — מבקשת הנהלת המפעל לגזול את פר־נאתם. גם תובעתנו לבוא לא המנע מאתנו להילחם על מקור הכנסתנו — אמרו ב־ציבי הנהלה בחדרה למנהר „בציבי".

בציבי הנובלים — משה מגנלובץ, דוד ארגמן ומנחם קרשור — סיפרו, כי כשדרי הובלה בחדרה עומדים עם כמעלי נייר מאז הקמתם. צי הרכב, הרחב בהתאם לתו־רבות המפעל ולעליה. בהי־קף הייצור והיצוא. „כיי לע־מוד בדרישות, רכשנו מש־איות שקצנו בחובות בבריב" — סיפרו.

„עקב רכישת המשאיות, ישבתו כלי הרכב שלנו ו־אנו נהיה מובטלים. מגינו ל־הנהלת המפעל ובקשנו לחפל את הענין, אולם הקימו בזמן המלחמה, ברגע שמגיעים ישר־בו הבחתה. הצענו אף לרכוש את כלי הרכב ולהמשיך ל־עידות המפעל — כדי שאנו לא נפגע. נציגיו בשלילה.

מנהל מפעלי נייר, — יעקב הייטמנ, דחה את טענות נציגי הנבבי־לים. הנבבים ב„קנה כבוד מאד, לדברין, הוא נפגש מאנו עם נציגי ה־שרטיחים לוובלה חדש־ה, כי בשעת הירוב יכול המפעל להבטיח את המשך פעולתם, דק אם הנהלתי הובלה ר־ה חשיגיה.

„בהחלטתי לרכוש את ה־משאיות, ותיעצתי עם נציג ה־נובלים בדבר סוג המש־איות שברצונו" — הסביר.

הוא הדגיש כי לטרות שאין למפעל התחייבות ארוכת כל־פי הנובלים, אין הנהלה מתעלמת מהעובדה, שהמפעל הוא מקור פרנסתם. „הדעתי לתם מפורשות שאם יתחר־ה דיקם, כי בשעת הירוב יכול המפעל להבטיח את המשך פעולתם, דק אם הנהלתי אכפתי הובלה ר־ה חשיגיה.

„בהחלטתי לרכוש את ה־משאיות, ותיעצתי עם נציג הנובלים מדגים, כי רוכי־שת המשאיות הנמצא קשות בעניי־ הובלה בחדרה, המה־בסס בעיקר על אספקת פי־רותים למפעלי נייר. „במקום שחברינו מוגייסים על רכבם הוצאים בעל — מבקשת הנהלת המפעל לגזול את פר־נאתם. גם תובעתנו לבוא לא המנע מאתנו להילחם על מקור הכנסתנו — אמרו ב־ציבי הנהלה בחדרה למנהר „בציבי".

יו"ר הועדה אריה שלמר־ביץ, אבר, כי „למעשה ניתן לומר, שהגיעה עלנו הזחתה. לנו אין כל שליטה וכל יכו־ל על הרכוש. אנו, בעלי ה־ציוד חשים. בריכולנו כפרנס־תנו, ואנו עומדים בפני הרס סוכאלי של עמלנו".

הוא סיפר כי הציוד נוייס ברובו ללא נוכחות הנבלים. גם גיוס הציוד הנבב לאחר המלחמה נעשה באחוזה שיעות. תרבר גרם לתקלות ולהרס מנגנים, מכיוון שאיבדו מנר־יות בהפעלה, מבלי שאיש יעקוב אחר מצב הכלים ואחר יעקבו.

לטענת הנובר, הוכנס הנר־יד לעבודה על ידי אנשים בלתי כשירים ברובם, וכך נג־רמו תקלות נוספות. הוא הוס־לנו, כי איש לא דאג לשי־ברות הביות, אין מיפול הנמו־נה השוטפת, אין גילוח ולא שומרים על הוחלפת מים. ר־אנו כי יהיו מקומות עוד. ומעבר לכל אין מחליפים את המנגנים, שהוא הדבר ה־חשוב ביותר בהחזקה השוטר־ת בכלים אלה.

לדברי הנובר, נגרם נזק ש־אין לתעריכו. לטרות כל ה־הוראות, ממשיכים לעבוד ב־אורה זו. הוא ציין, כי יהיו על כלים כבדים שהתקבל ב־שמה לאחר קלקול ואחרים שכלל לא מרוח להפעילם.

הדובר טען, כי כבלל הר־בה זו גרמו נזק עצום של עשרות מיליוני לירות. כן ציין שהדישות המוצגה מדרושות הבמחון גדול יר בה.

בציבי המוצגה לציוד כבד דרשו לשחרר את כל הציוד הנודף שאינו מנוצל, ולהמ־ירו לבעליו. כבו כן דרשו להפסיק את העבודות האמר־ויות המבוצעות על ידי ציוד מגויים הפסקת המאלת ציוד כבדים למניע אי לגרמים אחרים.

עוד הם דורשים לחקים ערן מעגים לבעלי ציוד כבד, ו־חברות ציוד כבד המחוישות מעורדים על צוותותיהם כשה־ציוד אינו עומד לרשותן, קרן ולחאות לחון הדר, אשראי לחידוש הציוד שנגרם או גם־גע בתנאים שאשרו לבעלי משאיות, ערכון הערוף הביטוח שנגן. ובעל לכל אין מחליפים את המנגנים, שהוא הדבר ה־חשוב ביותר בהחזקה השוטר־ת בכלים אלה.

לדברי הנובר, נגרם נזק ש־אין לתעריכו. לטרות כל ה־הוראות, ממשיכים לעבוד ב־אורה זו. הוא ציין, כי יהיו על כלים כבדים שהתקבל ב־שמה לאחר קלקול ואחרים שכלל לא מרוח להפעילם.

הדובר טען, כי כבלל הר־בה זו גרמו נזק עצום של עשרות מיליוני לירות. כן ציין שהדישות המוצגה מדרושות הבמחון גדול יר בה.

בציבי המוצגה לציוד כבד דרשו לשחרר את כל הציוד הנודף שאינו מנוצל, ולהמ־ירו לבעליו. כבו כן דרשו להפסיק את העבודות האמר־ויות המבוצעות על ידי ציוד מגויים הפסקת המאלת ציוד כבדים למניע אי לגרמים אחרים.

עוד הם דורשים לחקים ערן מעגים לבעלי ציוד כבד, ו־חברות ציוד כבד המחוישות מעורדים על צוותותיהם כשה־ציוד אינו עומד לרשותן, קרן ולחאות לחון הדר, אשראי לחידוש הציוד שנגרם או גם־גע בתנאים שאשרו לבעלי משאיות, ערכון הערוף הביטוח

מצב כו יהיו מאשיות עוד. ומעבר לכל אין מחליפים את המנגנים, שהוא הדבר ה־חשוב ביותר בהחזקה השוטר־ת בכלים אלה.

לדברי הנובר, נגרם נזק ש־אין לתעריכו. לטרות כל ה־הוראות, ממשיכים לעבוד ב־אורה זו. הוא ציין, כי יהיו על כלים כבדים שהתקבל ב־שמה לאחר קלקול ואחרים שכלל לא מרוח להפעילם.

הדובר טען, כי כבלל הר־בה זו גרמו נזק עצום של עשרות מיליוני לירות. כן ציין שהדישות המוצגה מדרושות הבמחון גדול יר בה.

בציבי המוצגה לציוד כבד דרשו לשחרר את כל הציוד הנודף שאינו מנוצל, ולהמ־ירו לבעליו. כבו כן דרשו להפסיק את העבודות האמר־ויות המבוצעות על ידי ציוד מגויים הפסקת המאלת ציוד כבדים למניע אי לגרמים אחרים.

עוד הם דורשים לחקים ערן מעגים לבעלי ציוד כבד, ו־חברות ציוד כבד המחוישות מעורדים על צוותותיהם כשה־ציוד אינו עומד לרשותן, קרן ולחאות לחון הדר, אשראי לחידוש הציוד שנגרם או גם־גע בתנאים שאשרו לבעלי משאיות, ערכון הערוף הביטוח

מצב כו יהיו מאשיות עוד. ומעבר לכל אין מחליפים את המנגנים, שהוא הדבר ה־חשוב ביותר בהחזקה השוטר־ת בכלים אלה.

לדברי הנובר, נגרם נזק ש־אין לתעריכו. לטרות כל ה־הוראות, ממשיכים לעבוד ב־אורה זו. הוא ציין, כי יהיו על כלים כבדים שהתקבל ב־שמה לאחר קלקול ואחרים שכלל לא מרוח להפעילם.

הדובר טען, כי כבלל הר־בה זו גרמו נזק עצום של עשרות מיליוני לירות. כן ציין שהדישות המוצגה מדרושות הבמחון גדול יר בה.

בציבי המוצגה לציוד כבד דרשו לשחרר את כל הציוד הנודף שאינו מנוצל, ולהמ־ירו לבעליו. כבו כן דרשו להפסיק את העבודות האמר־ויות המבוצעות על ידי ציוד מגויים הפסקת המאלת ציוד כבדים למניע אי לגרמים אחרים.

עוד הם דורשים לחקים ערן מעגים לבעלי ציוד כבד, ו־חברות ציוד כבד המחוישות מעורדים על צוותותיהם כשה־ציוד אינו עומד לרשותן, קרן ולחאות לחון הדר, אשראי לחידוש הציוד שנגרם או גם־גע בתנאים שאשרו לבעלי משאיות, ערכון הערוף הביטוח

בעלי ציוד כבד קובלים על הרס רכושם בצה"ל

עניי הציוד המכני הכבד עוכבי בפני הרס בגלל הפ־עלת הציוד על ידי כוחות המחנות — בעבו אמנמל נציגי הבעוצה הארצית ל־ציוד מכני כבד, בפגישת עובדים בתל־אביב.

יו"ר המוצגה אריה שלמר־ביץ, אבר, כי „למעשה ניתן לומר, שהגיעה עלנו הזחתה. לנו אין כל שליטה וכל יכו־ל על הרכוש. אנו, בעלי ה־ציוד חשים. בריכולנו כפרנס־תנו, ואנו עומדים בפני הרס סוכאלי של עמלנו".

הוא סיפר כי הציוד נוייס ברובו ללא נוכחות הבנלים. גם גיוס הציוד הכבד לאחר המלחמה נעשה באחוזה שיעות. תרבר גרם לתקלות ולהרס מנגנים, מכיוון שאיבדו מנר־יות בהפעלה, מבלי שאיש יעקוב אחר מצב הכלים ואחר יעקבו.

לטענת הנובר, הוכנס הנ־יד לעבודה על ידי אנשים בלתי כשירים ברובם, וכך נג־רמו תקלות נוספות. הוא הס־לנו, כי איש לא דאג לשי־ברות הביות, אין מיפול הנמו־נה השוטפת, אין גילוח ולא שומרים על הוחלפת מים. ר־אנו כי יהיו מקומות עוד. ומעבר לכל אין מחליפים את המנגנים, שהוא הדבר ה־חשוב ביותר בהחזקה השוטר־ת בכלים אלה.

לדברי הנובר, נגרם נזק ש־אין לתעריכו. לטרות כל ה־הוראות, ממשיכים לעבוד ב־אורה זו. הוא ציין, כי יהיו על כלים כבדים שהתקבל ב־שמה לאחר קלקול ואחרים שכלל לא מרוח להפעילם.

הדובר טען, כי כבלל הר־בה זו גרמו נזק עצום של עשרות מיליוני לירות. כן ציין שהדישות המוצגה מדרושות הבמחון גדול יר בה.

בציבי המוצגה לציוד כבד דרשו לשחרר את כל הציוד הנודף שאינו מנוצל, ולהמ־ירו לבעליו. כבו כן דרשו להפסיק את העבודות האמר־ויות המבוצעות על ידי ציוד מגויים הפסקת המאלת ציוד כבדים למניע אי לגרמים אחרים.

עוד הם דורשים לחקים ערן מעגים לבעלי ציוד כבד, ו־חברות ציוד כבד המחוישות מעורדים על צוותותיהם כשה־ציוד אינו עומד לרשותן, קרן ולחאות לחון הדר, אשראי לחידוש הציוד שנגרם או גם־גע בתנאים שאשרו לבעלי משאיות, ערכון הערוף הביטוח

אלחנן פלס — יו"ר הועד־הפועל של המרכז הבינ"ל לשיתוף־פעולה טכני

ישוב־ראש אגודת „הפועל הצעיר" הארכיטקטים בישראל, האינג'ינר אלחנן פלס, נבחר לתפקיד ישובר־ראש אגודת־ה־מרכז הבינלאומי לשיתוף־פעולה טכני. (א.ט. מי.מי.), שמושבו בישראל.

האינג'ינר פלס נבחר ל־תפקיד זה ביום ה־, בנתנן, בסיום ועדת הרשמי של ה־ועידה העולמית השלישית של אינג'ינרים ארכיטקטים, שנערכה בישראל. ומרכז מ־נה 43 חברים מתיחות שו־נות וחברים בו, שבעה נצי־גים בישראל. למרכזה הנ־כו בא גם גדו החברים יוצאי מדינות שונות, נבחר דיר היקנן אוטרס מהולנד.

לסיום החלק הבלתי־רשמי של הועדה ייערך היום „יום ירושלים", בו יתן אות מנר־חים בינלאומי בהבכרזת ה־פיתוח של העיר.

הבחירות אינן חשאיות

הבחירות הן בחירות חשאיות;
אך הן אינן חשאיות בינך לבין עצמך;
הן אינן חשאיות בינך לבין מצפונך והכרתך.

איש לא יידע באיזה פתק בחרת,
באיזו דרך —
באיזה עתיד.

אבל אתה תדע — ותזכור,
ארבע שנים תזכור.

איש לא יוכל להאשים אותך
אם תטיל לקלפי פתק של כעס,
של מחאה,
של אכזבה.

רק אתה תוכל לומר לעצמך באחד הימים,
כי הכעס היה יועץ רע
והמחאה — הכשילה.

אך את הנעשה לא תוכל להשיב.

תן כוח לשלום ולבטחון
הצבע

אמת — המערך / המפלגה הסוציאליסטית־ישראלית־אמת

לקחי גינבה

פהתי וא־ר־יפעי שבו וגילו בחשידת גינבה כי שאיפתם של אוייבינו היא חיסול ישראל בשלבים.

הם מזדהים עם מטרותיהם ושיטותיהם של המחבלים.

הם תובעים נסיגה טוטלית אל קווי ה־4 ביוני 1967.

הם דורשים את מסירת ירושלים.

הם מאשרים, כי, אחר כל אלה, יהיה על ישראל להשיב את „זכויותיו הלאומיות של העם הפלשתיני".

הם מציגים את היהודים כפולשים ואת הציונים כתוקפנים בארץ ישראל.

אזרח ישראל,

השב למשנאינו בקלפי לאמור:

זכותו של העם היהודי לארץ ישראל ושלמותה של ירושלים, בירתנו הנצחית, אינן ניתנות לעריעור.

אמונך וקולך לליכוד.

חל טעמ

הליכוד

גהיל, הרשימה הממלכתית, המרכז הדמוקרטי, תנועת העבודה למען ארץ ישראל השלמה

הנשיא מברך את פרופ' ברגמן בהגיעו ל־90

נשיא המדינה, פרופ' אפרים קציר, שיגר מכתב ברכה והערכה לפרופ' שמואל הוגו ברגמן, לרגל מלאת לו תשעים שנה.

„ביום תגיגי זה שבו מלאו לך הרצים שנה — מרבה הנשיא קציר — ני־תנה לי ההזדמנות הנאו־רה להביע לך אישית את רחשי הערכה והערצה שרחמיד עורדה בליבי. ר־יכל אני לומר, ללא סמ־ל ספק, בליבה בנר־הישוב כשך שני דורות בארצנו: לכולנו ידיעת הדרגה הגבוהה של איש רוח האמיתי, שהגר זר נעם, בגל הכחשבה ד־מעיקה, הדדי השלום, תלמיד חכם כאמדות הדיל: „אהבה, אהב את המקום. אהוב את ה־בריות".

„אשרנו, שאתנו חיים במחיצתך, וביום זה תפר־לה גישאת בלב וברכתי שלחה לך שתוסיף להס־דות על כולנו משכנתך עד ימים רבים ומובים.

תלמידים באשדוד ציינו 3 שנים למשפט לנינגרד

בבית הספר העל־יסודי המקיף באשדוד, נמיך אנר בנל מיפגש לציון בזאת שלוש שנים למשפט לנינג־ראד, בו ביקרנו הנעה הר־דים ראשי הרסים להקפנות מאבר שנות, מאבבה נאיון הדמיה במרכז כדי ראבה כי בעיבתיבי.

את הביבבה פתנו ומנה ל־ הכר הנאבה ומחה בריהים, הנרדי בבהים זה כבה מנה.

מאסר וקנס למציע שוחד למוכס בנמל חיפה

מאת יוסף וקנין

לקנס בסך אלף לירות, 3 חודשי מאסר בפועל, ומיד 9 חודשים מאסר על תנאי נדון מאבנם, שוחד־ניע מוכס עיר שהיה לפקיד מכס ב־נמל חיפה.

הנאבנם, מאיר אמלוי — הנבי איבה לוי, בחנות פרקלים יוקרים לבנסא: מה יהה ב־הדירה? בהסתחנות הנתר־נגים: רן כמלו („הארץ"); שלמה נקדימון („ידיעות אח־רונות") ומפה מיולס („בפ־ריס"). עורך: אפרים אבא („קול ישראל"). הנתון נערך בשיתוף האגף להרבות ב־עיתון, כרשים להחיב בבית מקולות.

הערב קהל עתונאים מה יהיה בבחירות?

שתן העתונאים מיעדך ה־ערב בין בבית מקולות בתיא יוקרים לבנסא: מה יהה ב־הדירה? בהסתחנות הנתר־נגים: רן כמלו („הארץ"); שלמה נקדימון („ידיעות אח־רונות") ומפה מיולס („בפ־ריס"). עורך: אפרים אבא („קול ישראל"). הנתון נערך בשיתוף האגף להרבות ב־עיתון, כרשים להחיב בבית מקולות.

ישקפת עשרות מיליונים

כי ברם ציין כי לפיתוח הקלאות יישקעו 50 מיליון ל"י, לפיתוח הבים 11 מיליון ל"י, לשיכון 55 מיליון ל"י, בסדל אזורי הנפיה 28 מיל' ון ל"י והשקעה של 15 מיל' ון ל"י בהשתנות הקיימנה. הדישות תיכנו לבני הנתיב־ים ברם.

האורנסטרא של ראשל"צ
שוב מוביעה - עתה
רבני חי"לים בצוע"ים

קוראים כותבים

חמים מאחורי תיבת דואר

הארץ" כיום זי שעבר פרסמה כתבה בכותרת: „דין מיבור על תנשא: מי בחתר ת השלום בדיבור.
מי הדין תתובר הנדיבו כשמדיבה שלא להודות בשכנותיהם לחמאר על המדינה: „ומדע ר על כן: „ודידת דעות החכרה במדינה רק דרך־אגב ומיקר ומכבה היה מנאה נגד שכונה הנסקנים הערביים שהאשמו כהתנה, נגד פיצוץ בנים של מחבלים הארוחיהם בירת הכפלה בבירושלים.
ומדי „שהאשמו בהתנה" — אבל עלי לחוסיף, כי במדינה הבקורית המלה הנתנה נחונה בברואות כשלוה. בעלי־המדינה הגלוי־מחוקים הזאנים גם לעיין, כי „מעשים אלה ו את אמנת ז'נוהי.
יון, שאליו הוחנו הביבור, נחדר להתקיים ב„קונת המרחף, ראנב מבלי ל מיבנו בדי־הנדהי. בעניינה זיא העובדה, שאנחה קונת־מרחף אינה אלא נקוב כיבשו של המעמדון ר של הראפרון „בימוה", שבנחלו, מר יצקב אבנון, הנא מחוקיק כל „הנוצות־השלוה" ן, על גילמליהן השונים.
מדיני, כי „להשים לבנון השלום" או לחבים למען הלשחיגים הבסכנים, יאנ לחם יתנתרו כאחרי הכמות־הזאר ויסאי את דגלם כבאון ובריב־גלי.

י. אבריאלי

העם הנפלא הזה

ן נפלא העם הזה! עמים אחרים, שבאחריתם מלחמת זכים ולפניה מדינה הנפש, היו מוכנ ן יהיהם לכניעה, אחר האחנה בחשך יבים בספר לראדיו ולטלוויזיה וקריאה בתחלות אבוקר. ואין כדנוי ל„מאות אל ערבי, קול יאחיר, קל הכשיל, אז לחוכנית העברית בטלוויזיה אלך והקמן. כדבר אני על הראדיו הטלוויזיה של מדינת ישראל, הפצלנים 24 שעות כיממה. מכלם הבסיס הבכסן, חודרים יאוש, רפיון ידים ודכאון.
ן עברה כחצית השנה בפגישה קיסינגר צם פיצל כלך שעדיה, וכבר שב „קול ישראל" ראאם בחרוקי הדרכות, כי עוחן לבבוני כלהנו (שלא נראה מהמפורסמים בעולם) כי קיסינגר הבא ה בנעיצה חמן לכלך פיצל, לשלא בבלוגן את ודרשות הערבים באשר ידיעה כחיכמה חשובה זו כשהדה בספר עצמים בחדשות, ועל בנת להכעיק על האחרת את חיל, בכסם „קול ישראל" בחחדיה אחר בחדורה את מאמריו של מיכיל, שהם, נאחנים מאר, ואחהבו ישראל באין כבהם.
ד: עתונאי אבריקני כתב בבאמר הרכלות הקבע שלו, כי קיסינגר לחש למשנה, אלים אינם כתאים הן בעיני וגולדה ניחוח גלוהים. עוד לא יבחה הדין על מאמר זה, נאסנים אותו בראש מהדורת החדשות בראדיו ובזיניהם הנכבדים של אנצאי הטיקשורת בוואשינגטן ובניו־יורק כדחתים בחירות וכיעילות מופלאה את כל ז„טיחור" — ובכחי צחלה ושכחה.
ענת סעודה נוסיף את שידורי ותעמולה לבחירות של רקיע בשעות הבוקר, בהם מצחירה ת בקול צבאי נפלא, כי אנו בצמנו גרמנו לחומם של בעיני, כי לא רצינו בשלום, ז אנטשביות אחרות. וכזה גם לסוב תוכניתו של עורך אלון, המומחה לגוף הארץ, לו עתה מעד לחזכיר בהכחה רבה בתוכניתו, בבקום יפי הנוף והסבע, את פרקי תוכניה ה של 1967.
ם ישראל הנפלא, הכבלן, מהלך ברחובות ירושלים היפה ותל־אביב הבחסיה ומחפש איכון של „קול ישראל" ושל העתונות היומית דבר נחמה וחקמה — ואין. עת ושם הוא בקרן־אור מעמד הברוכה של אפרים קישון (שיש לעשותו לאלוהי אורת־כבוד של כל וכמרים), כעל הלב היקרדי החם, הטופע אמרות שפר שהנם צורי לבב, או מאכרתיהו ות של שלום רזונאלד, כשגיענה לו הדרכנות לוסר מה שיש לומר לכלבו בשנת זו חיל. כי לבעיהם, אנו נרחיק לדבע — המאחריסים ומקצועים ורוצי ות למיבים — ונחרכו בהסברה אופטימית, נחוכה לדעת, כי עתידנו לעניבו. ביצחנו מת המשל נגד ישראל, ואנו עובדים בשערי דמשק וקאהיר. הנש צורך לוסר לבינו, כפידי ; וגיבורי ישראל, כי קרבנם לא הזה לשנא ?

ליס — אדכסנדר: צור

אחריותם של כלי התקשורת

עבות מאורעות מלחמה יום הכיפורים, והאשמות מכאן ולכאן, היתה לכלי התקשורת יים, כולל העתונות, יד חזקה רב בבריתות הקיימת במדינה. לא די במיפגעים הקיימים, ונות ובמחבלים ובמדיר הקר ששילמנו — מספקת לנו המתנות וכלי־התקשורת המדיר „בעשיות" וסיפורים. בתבאת פרסומים אלה יצרים השלכות של הפיון והלדרות לרגת הכדינה.
ישמעתי, למשל, בשידור הטלוויזיה „מה נשמע", בהנחיתו של רם עברון, מפי אחד מעורכי „מעריב", שגם לשולחן העריכה שלו מגיעות ידיעות מפוקפקות; שמדינות ערב מבשלות ה אחת: למוסס את רוחם של חיילי ישראל. [illegible]
ל כלי התקשורת להיכנע מהראשת המצב. די בחצב כמו שהוא, ואין אתה „מוסיף מלח ונצים.
ים — דוד נקסבאשרין (אבני)

„חגיגה" לעבדיני אנוה

הרי שנים רבות של מחדל לא־מוקן, בגביית אגרת רדיו וטלוויזיה, והליסה הכבשלה ן, ומן קצר לפני הבחירות, לחחר על כל הנובות שלא שולמו עד כה.
פי נתוני הממשלה, מגיע מעפר המשתכבים כהתשלום למאה אלף. ובתוב המעמצע, נגיע ם שנים, הוא סגא לי, כולל קנס. זאת אוכרת, שהבבשלה מחחרת על חובות של כבעם מיליון לי.
יש כאן מקום לכספר שאלות: 1. בראיו רשות מחחרת הבכשלה לחלק מהאחרים על ם המגיעים מהם, בו בזכן שגבל הכסים חייב להיות על פי הנוק הצדק שוחה לכל האחרים? ודע, משלם האחרת כבם וכם קבנה על כל מכשיר רדיו וטלוויזיה שהוא רוכש. מדע, אם כן, פשר לגבות את תשלום האגרה תראשונה בזכן הרכישה? 3. ואם „חגיגה" — למה דוקא ת, שבעונות סגרים לפני הבחירות? הארן זו סובבת הנאה המונית, שבטרנה לרכוש הבחר?
גרת בכל: האחרת ילמד מכך, שעבריינות משחלמת.

רב לנדר

חשמל, המתקה ואקולוגיה

אני מציע לבחון שוב אפשרות להעביר מים מהים הדיכון לים המלח, בינתרת בסוף, תוך ל הפרשי הגובה ממאות כטרים, ליצירת חשמל זול ו„נקי" מבחני אקולוגיה למיניהם. את ות המים שיגיעו אפשר לנצל למיתקן הכתקה גדול, שיהיו עצמו בחשמל זול ואפשר לישוב מה ומישור ערב.
השקעה במפעל כביל הזה אולי קבנה מזו הדרושה לחקמת הזנת כתן גרעינים בחופי ן, חבבנע בעיות דיהם ובסיחות לאוכלוסיה צפופה ברצועת החוף.

ן־לביון — י. כגן

ההרכב הדרוש

אני תלמידת כיתה ט' בחסיבת ביתים בעדש הנה. ברצוני לציין לטובה את מדור „קוראים כתבו". שהוגים רבות להבבת בעיות ושאלות שהתעוררו בעיקר בעקבות מלחמת יום הכיפורים.
ברצוני להצטרף למכתבו של יעקב אלאב („מעריב" 12.12), כי דרושים לנו משה דיין ו הבחחון ואריא שרון כרכטכיל. בהרכב זה נוכל לעמוד מלחצים הרבים ובגל הבעיות יחודים.

ן יעקב — מיכי גרנם

התנהגות אנוכית

בהופעתי האחרונה כן הצבא, לאחר יציאה כהצבת שנגה בקולנוע בירושלים, סירבו נהגי זת לקחת אותי ואנשים רבים אחרים שעמדו לידי, לכתח חפצנו, בתור „שרותי". גם המדים שתי לא סייעו בידי. לאחר כמחצית השעה, כשהחלטתי שהושתתי יקרת מן המנין שיקלה ת„ספשלי" והצלחתי לקחיב מונית. והנה — תבגב סירב לקחת למכוניתו אנשים נוחים, קשתי לקבנים על חשבוני, חלקם חיילים וחלקם אזרחים.
תופעה זו מראיבה באה. אנוכיותם של נהגי כוניות אינה עומדת בסום יחס לגילוי והתנדבות ים שנראים בעדף.

אבני הרשלב

נהיגה רגועה חוסכת דלק — ועצבים

לכל אותם נהגים, המעוניינים בבנות לחסוך דלק, תגי מציע לעבור מנהיגה המקובלת הינם יגה רגועה.
במקום „נהיגה המרוסקים", שבה אתה מגיע לרמזור במלוא המרץ ונאלץ לבלום בפתאם — אנא, הרשה מהדוחה, כאשר מולך מברחק ותחלפו אורות הרמזור האדום, אינך צריך ותחל מגתיב לנתיב ולהגיע בכתח לפני כל מכונית אחרת, בהרבה מקרים על חשבון הרגשתו קשתת של הולך־רגל, המתחיף במעבר הוחיה.
הוגנק ברמזור אף הוא אינו צריך להתבצע תוך מיצוי מלוא העוצמה של המנוע. כדי דים למנוע הבא ולהעצר שם כהדים.
נהיגה איטית תולכת דלק — ומם מרשה עצבים.

יוסף פנל — אביב

התנצלות לבחורי ה„שקם"

ברשימתי „חברה מנוסמת — אבל תקיפה", שנתפרסמה ב„מעריב" ביום ד' שעבר, הוה סם שהובן אולי שלא כהלכה ועלול היה לפגוע בשמם הטוב של אנשי־השקם.
הייתי רוצה להתנצל בזה לפני הבחורים המצוינים העושים את כלאכתם בנסיבות ובתנאים. נגי הדתה לוסר, כי אין בכך רע אם חוסר בידורי זה או אחר (ויש כי מסכליל גם תגלוחי זם בסוג זה) מגיע לידי חיילינו יחד עם מבחקים או מסקאות קלים, או כלי־משחק. מה ופיגו לשקם הוא, שהחייל קנה בו מה שהוא רוצה ובהזדת כסנו — ולא מחלקים לו את ורכים בסעם איזו מסכלת עליונה. הדבר הנרגיז בפרשת „שליבוי", שהוא נחמן על בנת חלק משם המסכת העליונה ביחוד בבדיקה. על כן באתי להגיע — ואם פגעתי שלא בכוונה שהו — הריני מבקש מהחיילת סליחה.

כשה שביב

מודיעין

שקיעת החמה: 16.41 | זריחתה מחר: 6.39

ברדיו

תדיעות מעריב — בגלים א, ב, ג — כל שעה.
09.55 (א) תדיעות באנגלית
10.55 (א) תדיעות בפרסית
5.55 (א) תדיעות באנגלית
6.50 (א) תדיעות בפרסית

10.05 (א) מרקי גיתה: לעני אבנים ולקרן אנגליה, בהשתתפות האבנים הייזנן הוליגר וכוריס מדר, ותגם אלהרבס — קרן אנגלית:
10.05 (ב) כאן בבית
10.05 (ג) דיה עם שיר
10.55 (ג) רק רגע: עם נתן דבורן
11.00 (א) צבירת לבב
11.05 (ב) חמים וחדים ד דיסים
11.15 (א) שיחורים להלמידים
11.55 (ג) פינת הפגישות: של חיים גורי
12.05 (ב) במקצב יחצר
12.05 (ג) יומן הכוכרים
12.15 (א) כתבים צבאיים על מלחמת יום הכפורים
12.30 (ב) תן היוך
12.30 (ג) המרכ הבנים
12.35 (א) קובבות בחרים: ויתוהלל: קבצריבו בדר כביור לחלילה הלל־קסתן אלגאר: כבוא ד אלגרו לכל־ריסה
1.05 (א, ב) בחצי היום
1.25 (א) קובבות בחרים: הייחן: דיבדיסנבו לי צילו ולחמוחרת: ציידי קובסקי: קטעים מהקר „הטפוסה הבמחי
1.25 (ב) שירים כמלנו
1.30 (ג) נ.ב. פינתו של יוסף לפיד
1.45 (ב) העמלה בחירות
1.55 (ג) הודעות לחיילים
2.05 (ב) קינות קל ודיסים
2.10 (א) לאם ולילד
2.10 (ב) כאן רבקה מיכאלי
2.30 (ג) יצירות סיכמתיות מבוסמות של מלוס מר מוחדי: מאת הולסט, איבר, רימסקי־קורסקוב ודוד
3.05 (ב) בחצר המומנים הד ישראליים
3.05 (ג) שלוש־ארבע־חמש
3.53 (ב) הדרן
4.05 (ג, ב) רגע של עכיות
4.06 (א) הפר חדש
4.10 (א) ספרות המאלות ר הרטוביות
4.30 (א) הדרן מסיקלי
4.30 (ב) בתקוה מחבין את הרגש
5.05 (א) מגמה מהיקלת.
5.05 (ג) יהבן הנרב
5.40 (ב) סובבים לבלבב ד דיסים
6.05 (א, ב) הדלקה בר שבי של חנוכה ו„נמם סלוי
6.05 (ג) אדהב גיבור: חכ גיה כחוזה לחנוכה, עם ערב ישראל לאו
6.15 (א) אבנב
6.15 (ב) הבבחה מחירה
6.30 (ב) מידים עברים
6.45 (ב) חיהב בספרד
7.00 (ב) עבריה לבב
7.05 (א, ה) חיים הזה
7.05 (ב) כבבד הפבנבים ד לדבריב
7.25 (א) קלאסי וקל.
7.50 (א) זמם בבנינו: מל כים ב, פרקים יא, יב
8.05 (א) „הנה הבבבי, אדבורה מאת הנדל
9.05 (ב) מאוצר הסרטים
9.05 (ג) כרגנוכם
10.05 (ב) כבירה פובבה (עד חצות 01.00)
10.05 (ג) הלילה עם אורי סלע
11.05 (א, ב) הלילה הזה
11.20 (א) מיוחדים
00.05 (ב) יהבן הנגה
00.20 (ג) ציירי לילה
01.05 (ב) עד אור הבוקר
02.05 (א, ב) עד אור הבוקר
03.05 (ג) פומנים אל תוך הלילה (עד שעה 06.00)
05.05 (א, ב) עד אור הבוקר

בטלוויזיה

5.30 הדרכה (עברית)
5.32 שיר הנבחה
5.55 שלילה פיבפן
5.40 הבחרים הנה אחבר: על פצעלה הרבבי של הלה דיאבי
6.30 איבור הדרכה
6.32 ספורט
7.17 דיבור
7.27 סרבות הבבחה
7.30 חדשות
8.00 העבילה בחירה
8.27 הלקה בר שיבי של חנוכה
8.30 בבב להדרכות
9.00 הדרה דרהלים — 165 לפנחים: הרצאה קצרן
תיבוך באמני לחבים בר חנוכ סדרה של בלחבה הבבבים נגד הסרים לפני 2138 שנה
9.35 מקלאור: בידרה בחה
10.50 ערב עם להקת הבאלה של מרי רבבר מאנגליה
11.25 פסוקו של יום הדרכות
11.50 הנבחרה הבחבה של הג המולד הקהלה מכבסיה מאבנה קרינה בבית־לחם, בסידור הר

טלוויזיה לימודית

11.40 שידור לבתדור נתבר
● 4.00 בבבגל לקן 8 ● 4.20 בתחנה שידר הנחה ● 4.35 אחבר.

רכבת

מירושלים

● לתל אביב — 07.52, 10.52, 15.06*, 16.55.
● לחיפה — 07.14, 16.55.
● לבאר שבע הדרומית — 07.52.

מתל־אביב

● לירושלים — 07.17*, 10.06, 15.06*, 18.00.
● לחיפה — 06.10, 06.39, 08.02, 08.35, 09.55*, 11.27*, 13.03, 13.48, 14.30, 15.35*, 17.05, 17.55, 19.20*.
● לבאר שבע — 08.02*, 15.35*.
● לבאר שבע — 06.33, 09.02, 16.08.
● לדימונה: 09.02, 16.08.

מחיפה

● לתל־אביב — 06.00, 06.30*, 07.10, 08.57, 10.25, 11.40*, 12.35, 13.36, 15.26, 16.11*, 17.16, 18.10, 20.30.
● לירושלים — 06.48, 16.30.
● לבאר־שבע הדרומית — 06.48.
● לחדרה — 06.28, 09.14, 16.46.

מנהריה

● לחיפה — 18.01.
● לחיפה ולתל־אביב — 05.36, 07.50, 10.35.
● לירושלים, באר־שבע, ב־ מדינה — 05.36.

מדימונה

● לירושלים — 06.18.
● לתל־אביב — 06.18, 22.24.
● לחיפה — 06.18.

מבאר־שבע

● לירושלים — 06.47.

* רכבת מהירה.

● פרק יומי: תהילים: עד
● משנה יומית: זבחים: ו, ג—ד
● דף יומי: עבודה: עה
● הלכה יומית: שבת: שג, כא—כב
● פרשת השבוע: דיגש

בתי־מרקחות

● ירושלים: העמודים, רח' יפו 50, טל' 233081; בלום, רח' צלאח א־דין.
● תל־אביב: פרנקל, רחוב המלך גיורג' 28, טל' 223721; גורדון, רח' בן־יהודה 183, טל' 242673; יאני, רח' יהודה הלוי 67, טל' 612474.
● חיפה: בלסור, רח' הנדיב 1, טל' 662089.
תשניון ובמי־פרק: נרמה, רח' ביאליק 50, טל' 722237; הרשמן, רבי עקיבא 11, בני־ברק.
● חולון ובת־ים: דרור, רח' ההסתדרות 89, חולון; עזרא, רח' בלפור 136, בת־ים.

בתי חולים תורנים

● ירושלים: ביקור חולים (ילדים): הרצה (פגיעות, בי־ דוריות כוח, א.א.ב., כירורגי־ ים); מכבי לדך (נשים); בערי צדק (עינים).
● תל־אביב: דוגולו, יצו.
● חיפה: דרשילה.

רופאים

תל־אביב וחמרכז

דיר מגל, רח' בלוך 12, טל' 247860; ד"ר הר־אבן, אבן־גבירול 6, טל' 44328.
מרפא: במרפא — בל. 514333 נמבא הרפא תתן בין הנשמה 8 בערב עד 7 בבוקר. הפוך ביקורי בית גם לחברי קופ"ח.
קופ"ח „מכבי"
הרחבת לילה, מרפא
תל־אביב: טל. 101.
נתניה: טל. 781111.
אהרנה: טל. 22222.
בתיה: טל. 2333—4.
לוד: טל. 962133.
מרפא: טל. 863333.
פתח־תקוה: טל. 912333.
חולון: טל. 843133.
רחובות: טל. 951333.
ראשל"צ: טל. 942333.
הרצליה: מרפא טל' 981333.
קופ"ח „מרכזית"
תל־אביב: מרפא טל. 101.
נתניה: מרפא. טל. 781111.
בת־ים: מרפא, טל. 863333.
חולון: מרפא, טל. 843133.
קופ"ח „לאומית"
תרנות לילה בכל מגיפי מגן דוד אדום ברחבי המדינה.
קופ"ח „מכבית"
(מיסודה של הנשה)
בכל סניפי הבחירה הנוסשיה: הנמרים רשאים לפנות גם מ־ חוץ לשעות הקבלה לרופא המשפחה.
קופ"ח „אמר"
תרנות לילה, מרפא
תל־אביב: טל. 101.
בני־ברק: טל. 781111.
בת־ים: טל. 863333.
חולון: טל. 843133.
קופ"ח „אמר"
תרנות לילה מרפא
תל־אביב: טל. 101.
נתניה: כל. 781111.
בת־ים: טל. 863333.
חולון: טל. 843133.

ירושלים והדרום

קופ"ח „מכבי"
שרות לילה מרפא, בי־ 34122.
מרפא אבן־גבירול ובקרב הנמים, טל. 101, בין הבעות 8 בערב עד 7 בבוקר.
קופ"ח „המרכזית"
(מיסודה של הדסה)
מרפא רפואי לילה — מ־8 בערב עד 7 בבוקר, מרפא טלפון 54122־4.
קופ"ח „הרבוניה"
מרפא רפואי לילה מ־8 בערב עד 7 בבוקר, מרפא טלפון 54122־4.

חיפה והצפון

ד"ר פרידמן (בלבי ילדים) רח' הלל 43, טל. 524922; רופא הדרן בלבי (ילדים). טלפון 254532.
מרפא: טלפון 101 בשעה 8 בערב עד 7 בבוקר.
קופ"ח „מכבי"
חיפה: מרפא, טל. 101.
עכו: מרפא, טל. 101.
קופ"ח „הרבוניה"
חיפה: מרפא, טל. 101.
עכו: ד"ר עטאללה, טלפון 54096.
קריות: מקסי ביאליק, טלפון 713232, 711515.
קופ"ח „אמר"
רופא הדרן בלבי ילדים, טל. 254530.

מחירון מוצרי פילקו לעולים ולפטורי מס

מכונות בביסה	מחיר בל"י
W 30 (קומט ביו)	1,050 + 150
W 50/40 (שופר ביו)	1,134 + 150
W 60 (אקוס ביו)	1,386 + 150
F 20 (ביוקומפקט)	1,113 + 150
F 10 (ביולמטיק)	1,281 + 150
מכונה להדחת כלים	1,512 + 150
מזגן אויר CR. 12,500	1,485 + 30 (הובלה)

רק הפקדה בבנק של התשלום תאפשר לך להזמין את המוצר דרכנו.
הודעה חשובה! הטובין יסופקו החל מינואר 1974 ושעורי הפטור יהיו בהתאם לחוק שיחול בזמן שחרור הטובין מהמכס.
המחיר כולל העברת הטובין מהנמל לסחסני הערובה, הובלה עד הבית, שרות, הדרכה, ביטוח במשך שנה.
אזהרה: אין אנו אחראים עבור כל קנייה שלא אושרה על־ידי „ריפלט—פילקו"

PHILCO
פילקו תמיד־באיכות עולמית

אלון קרן נאמנות צמודה
הודעה
אלון ALON
על פי תנאי תשקיף מיום 15 באפריל 1973, הוצעו לציבור תעודות השתתפות למוכ"ז של הקרן ביחידות בנות —100 ל"י ע.נ. במספר בלתי מוגבל.
הוראות התשקיף כוללות הצעת הנחה לרוכשים לגב' קניות שלמעלה מ־10.000 ל"י ע.נ. שבין 0.5% ל־1%, מתוך שעור ההוספה, בהתאם לגודל ההזמנה.
הזמנות לרכישת יחידות יש להגיש למנהל הקרן באמצעות בנק דיסקונט לישראל בע"מ בבנקים ואצל חברי הבורסה לניירות ערך בתל־אביב.
עותק התשקיף והעתק מהחיתר לפרסומו הוגשו לרשם החברות. עותקים של התשקיף ניתן להשיג בבנקים ואצל חברי הבורסה לניירות ערך בתל־אביב.
הודעה זו אינה מהווה הצעה לרכישת תעודות השתתפות.
המנהל: חברת להשקעות של בנק דיסקונט בע"מ.
הנאמן: בנק דיסקונט לישראל בע"מ.

השתלמות האקדמית
ההרשמה לעתודה האקדמית
החלה
ותסתיים
ב־18 לינואר 1974
יוכלו להרשם תלמידים הלומדים בכתות י"ב של בתי"ס השונים.
פרטים נוספים, חוברות הסברה הספר ובלשכות הגיוס תאזוריות.
צבא הגנה לישראל
וטפסי הרשמה אפשר לקבל בבתי

هكذا من الأصل

הישוב היהודי הכפרי בגליל התחתון יזכפל

התכנית תוגשם תוך 3—5 שנים וירושקע בה עשרות מיליונים ל"י

מאת אריאל ורשטיין

הבנית להכפיל את הישוב היהודי הכפרי בגליל התחתון אשרה אתמול ב-ועדת השרים לקביעת מדיניות הון, לפי הצעת שר החקלאות אהרן סר חיים גבעתי.

מנהל המשרד מר אברהם ברום ציין כי מחבנית כזו נדרש על תגבורות לישובים אילנות, אמנות נמחלי, ביהיב כזרע, כפר חסים, כפר זיתים, אר-בל, כיתקשת, הזרעים, תחת השומר, כפר תבור, לבא, כפר קיש, כנמה, קדה אילון, מדמות דבורה ויבנאל. כ"650 משפחות יבלו הישובים ל-130, לאחר הבקעה כוללת של 160 מיליון ל"י הון ל-5 הבנים הבאות.

השקעת קצבות מיליונים

מר ברום ציין כי לפיתוח החקלאות יושקע 50 מיליון ל"י, לפיתוח הכרם 11 מיליון ל"י, לכימון 55 מיליון ל"י, בשבל אחרי ותעשיה 28 מיל-יון ל"י והשקעה של 15 מיל-יון ל"י בהשקעות הקיימות. עדיפות תינתן לבני הכפרים ברם.

ועדה בהרכב נציגים מטש-רדי החקלאות, השיכון, הון-מון המחר והתעשיה הגבים הנקה על פרטי הביצוע. ר בבלל נאם פתן הלהאות ב-מנהים והישובתיים — להקי-מת ארמה ובריכות נטוכה.

הישוב היהודי הכפרי ב-גליל התחתון כמונה 12 אחוז בלבד מכלל האוכלוסיה הזו מהרה. ההחלטה על הבנית הזרמה הקבלה בעבורה ביבאות כל הדת, שבבנה על נידול נוקי וכאון של הישוב הערבי באיזור.

הערב עתון עתונאים — מה יקרה בבחירות?

ערב ב"ד בבית מוקלוב בריא ויקרים לדבא: מה יהיה ב-בחירות? בהתחשבות הנתר-נאים: רן בבלו („הארץ"); שלמה נקדימון („ידיעות אח-רונות") ומשה מיזלס („בש-ריבי"). עורך: אפרים אבא („קול ישראל"). העתון נערך בשיתוף הגוף לברכות ב-עיראק. כרטיסים להסיג בבית מוקלוב.

תלמידים באשדוד ציינו 3 שנים למשפט לבינגרד

בבית הספר הקיבוצי הקיבוץ מאשדוד נערך אתמול טקס ציון מלאת שלוש שנים למשפט הרצח ראש, בן נידונו המשקה הדר דים ומנהי הדמים להקפדה מאבר שנות, מאמצה נטרון הנאשם בטרם, כדי לבאת בו מבריחלים.

את הטיעבה אירגן הנוב ל-הקר הבאה ירחדה בריחים, הפרנל בבריחלים הה כבה עבים.

הנשיא מברך את פרופ' ברגמן בהגיעו ל־90

נשיא המדינה, פרופ' אפרים קציר, שיגר מכתב ברכה ותודה לפרופ' שמואל הוגו ברגמן, לרגל מלאת לו תשעים שנה.

„ברום תגיע זה שבו מלאו לך הנעים שנה — מובה הגיעה קציר — נר-הנה לי ההזדמנות הנאר-ונה להבעת לך אויבת את רחשי הערכה והתעניינו שהבעתי עורבה מלבי, ר-יפל אני לומר, ללא סכון של ספק, מלבבה בני-הישוב משך שני הדורה בארצנו: לטלוב הדית הדוגמא הנעלה של איש ודעה ואמיתי, מחר -ה-נפש, בעל הכשרון ה-מעמיקה, רודף השלום, תלבבד תכם כעבודה ומיל: „אהב, אהב את הבקום, אהב את ה-בריות".

„אשרנו, שאמנו חיים במחיצתנו, ובזכות זה תפי-לה נישאת בלב וברכתי שלוחה לך שנמשיך להש-רות על כולנו משכיחתך עוד ימים רבים ומובבים.

מאסר וקנס למציע שוחד למוכס בנמל חיפה

מאת רפי קבסנו

לקבל כסף אלף לירות, 3 הדרשה מאבר מפרטל, ומיד 9 הדרשה מאבר על הנאי נתן נאשם, שהדרשן בתב-עם מאבר הפקיד מכסה מ-עמלי הפקה.

הנאשם, מאיר אפלנו — הנבי איבה לו, עזרה פרקלים הנבי איבה לו, עזר פרקלים מחון חיפה והנמון — הוה מנהל מאבר קצין מכס, הרים פולק, הוה סמל אזרחי מכס-מרת. הסמל עונה הוקו של ד-האשמה הנ כ-150 הלמידים, בבנים הבדי הנה לשבבר. מציבי בבי ספר אחרים ומר-ריה. אחיר ציון אנרון שפלי-בנ, מנהיגי מפעם ריבנה, ש-עלה ליפראל לפני כבה חו-רים, סיפר על זחי אסירי-ציון בבחבה.

במיבנע הנעלה גם זכרו של זלי ליבוביץ זיל, בבמבי ה-הה, שנפל בבלחבה יום מ-כיפורים.

בעלי ציוד כבד קובלים על הרס רכושם בצה"ל

עמדת המפלגים מגיב: „סערה בכוס מים"

מאת יוסף ולמר

עמדות נהגי משאיות ב-הבית, המשרתים במילו-אים, שאיימים „לנקוט צע-דים קיצוניים נגד מפקדי ציר הדרום בלא לתפס ל-מכש אם עמדתם בתחילה", אם ההדות המפעל לא הש-נה את הקלטתה לרכוש 15 משאיות הנחלמה הביר.

הנהגים טוענים, כי רכי-מת המשאיות תפגע קשות בעבוד הנבלה בחדרה, המת-בסס בעיקר על אספקת מי-רחים למפעלי ציר. „בזמן כחבירנו מגויסים על רכבם הנשאים בעל — מנקשת הנלת המפעל לגזל את פר-נסתם. גם חובתנו לצחיל לא המבע מאתנו להילחם על מקור הכנסתנו" — אמרו ב-ציבי הנבלה בחדרה למחר „מעריב".

בציבי המובילים — משה מיגלובין, דוד ארגמן ומשה בן-סדור — סיפרו, כי משרדי הנובלה בחדרה עובדים עם מפעלי ציר מאז הקמתם. צי הרכב הרחב בראשם לחה-רחבות המפעל ולעליה בחר-קי הייצור והיצוא. „כדי לע-כוד בדרישות, רכשנו מש-איות ושקענו הוצאות כבדים" — סיפרו.

„עקב רכישת המשאיות, ישנבנו כלי הרכב שלנו ו-אנו נהיה מובטלים. מביבו ל-הנלת המפעל ובקשנו לחסל את הנבף, אותו הקימו בזמן הכלחמה, ברגע שהגיבו ישר-ם הביתה. הבענו אף לרכוש את כלי הרכב ולהעמיקים ל-שירות המפעל — כדי שאנו לא נפגע. נעינו בשלילה.

מנהל מפעלי ציר, — ישמעה הרמבוביץ, דחה אב מענה. נציגי המובי-לים, הסכימים ל„קבוה בכבר מים". לדבריו, „הוא נפגש בנבנו פם נציגי ה-מובילים בדבר סוג המש-איות שנרכשו" — הפעים.

הוא הדגיש כי לחרות שאין למפעל התחייבות ומזיח כל-מי המובילים, אין הנהגלה כהעלמת מהעובדה, שהבמעל הוא מקור פרנסתם. „הדרשתי להם כפרשות שאם יחבר-קאפרסיהים לחבלה הנ-ידעם, כי בשעת הדדם יכול המעל להבטיח אם המשך פעילותו, רק אם יחדרו אנחנו הנבלה ר-חשיבנו.

„בהחלטתו לרכוש את ה-משאיות, הנייצמנו עם בנינו שכבר בו יחזו משאיות שו-עות ומשדרי הנובלה יחזו מי מגלים לעמוד בדרישות, אנ-בית את כלי הרכב של המפ-על ואסמך להם עבודה. אם שידוחו אותנו ויחסר כל המעמ הרבר האחרון שנעשה הוא — לפגוע בהמיי.

מצב בו יחזו משאיות שו-עות ומשדרי הנובלה יחזו מי מגלים לעמוד בדרישות, אנ-בית את כלי הרכב של המפ-על ואסמך להם עבודה. אם שידוחו אותנו ויחסר כל המעמ הרבר האחרון שנעשה הוא — לפגוע בהמיי.

עקב הנידוד הבבבי הכבד עוכבי בבבי הים בגלל הפ-עלת הציוד על ידי כחנות המחנן — מעבו אמבולד נציגי הבבעבה הארצית ל-ציוד כבדי כבד, בבשיבת עבוראים בתל-אביב.

ידיד המוצבה אריה שלמר-בין, אבר, כי „למעבה ניתן לומר, שהציוד שלנו הנחרם לנו אין כל שליטה וכל ידי-עה על הרכוש. אנו, בעלי ה-ציוד חשים בגישלנו מפרנס-מנו, הנו עומדים בפני הרס מוחלט של עמלנו".

הוא סיפר כי הציוד נוים ברוב ללא נוכחות הבעלים. גם ניוח הציוד הכבד לאחר הבלחמה נעשה באותה שיטה. הרכב נדם לחקלות ולהרס מנוחים. מכיחון שאירעו מקר-יות בהפעלה, מבלי שאיש יעקוב אחר מצב הכלים ואחר-זקתם.

לטענת הנהבר, חוכנס הנ-יד לעבודה על ידי אנשים בלתי כשירים ברובם, וכך נגר-רמו תקלות נוספות. הוא הנ-לתן, כי איש לא דאג לש-מירת הציוד, אין מישהו האח-ראי לתחזוקה שוטפת, אין בדיקה ולא שומרים על הקלטת מים ו-שמן. ומעל לכל אין מהליפים את המכונים, שהוא הרבר ה-חשוב ביותר בחזוקה השוט-פת בכלים אלה.

לדברי הנהבר, נגרם נזק ש-אין להעריכו. לטרות כל ה-הוראות, מבשיקים לעבוד ב-צורה זו. הוא ציין, כי יודע על כלים כבדים שהופקדו ב-שמה לאחר קלקול ואחרים שכלל לא כיחו להמעלה.

הנהבר סיפן, כי בגלל הנ-נזה זו נגרם נזק עצום של עשרות מיליוני לירות. כן ציין שדרישות המוצבה מגדעות הבסמון נחזו עד כה.

בציבי המוצבה לציוד כבד דרשו לשחרר את כל הציוד הנחוץ שאינו מנוצל, ולהח-זיר לבעליו. כמו כן דרשו להפסיק את העבודות האבר-יוחן המבוצעות על ידי ציוד מגויים והמסקנת השאלת ציוד מגויים למעיין או לגורמים אחרים.

עוד הם דורשים להקים קרן מעוקים לבעלי ציוד כבד, ר-חבות ציוד כבד המחזיקות משרדים על צחוחותיהם כשהר ציוד אינו עומד לרשותן, קרן הלוואות להון חוזר, אשראי לחידוש הציוד שנגרם או נפ-גע בתנאים שאושרו לבעלי משאיות, עדכון הפריון הציוד לבציאות הנוכחית בבמשק, ר-הנבלת הציוד שמגיע לשמיש לשם תיקון.

אלחנן פלס — יו"ר הועד הפועל של המרכז הביע לשיתוף פעולה טכני

ישוב־ראש אגודת מהנגי-נים והארכיטקטים בישראל, האינג'ינר אלחנן פלס, נבחר לתפקיד יושב־ראש הוועד ה-פועל של המרכז הבינלאומי לשיתוף־פעולה טכני (מ.מ.פ. מ.מ.מ.), שמושבו בישראל.

האינג'ינר פלס נבחר ל-תפקיד זה ביום ר' האחרון, בסיום החלק הרשמי של ה-ועידה העולמית השלישית של אינג'ינרים וארכיטקטים שנערכה בישראל. המרכז מ-נה 43 חברים מדינות שו-נות וחברים בו שבעה מ-נים מישראל. למרכז הנר-כז בת 171 החברים, יחצ-מדינות שונות, נבחר דיר הייקן אוסרט מהולנד.

לסיום החלק הבלתי־רשמי של הועידה ייערך היום „יום ירושלים". בו ידון עצה מנ-ים בינלאומי מתוכנית ב-שיתוף של המיר.

הבחירות אינן חשאיות

הבחירות הן בחירות חשאיות;
אך הן אינן חשאיות בינך לבין עצמך;
הן אינן חשאיות בינך לבין מצפונך והכרתך.

איש לא יידע באיזה פתק בחרת,
באיזו דרך —
באיזה עתיד.

אבל אתה תדע — ותזכור,
ארבע שנים תזכור.

איש לא יוכל לדאשים אותך
אם תטיל לקלפי פתק של כעס,
של מחאה,
של אכזבה.

רק אתה תוכל לומר לעצמך באחד הימים,
כי הכעס היה יועץ רע
והמחאה — הכשילה.

אך את הנעשה לא תוכל להשיב.

תן כוח לשלום ולבטחון
הצבע

אמת
המערך / מפלגת העבודה הישראלית · מרצ

לקחי גינבה

פהמי וא־ר־יפעי שבו וגילו בוושידת גינבה כי שאיפתם של אויבינו היא חיסול ישראל בשלבים.

הם מזדהים עם מטרותיהם ושיטותיהם של המחבלים.

הם תובעים נסיגה טוטלית אל קווי ה־4 ביוני 1967.

הם דורשים את מסירת ירושלים.

הם מאשרים, כי, אחר כל אלה, יהיה על ישראל להשיב את „זכויותיו הלאומיות של העם הפלשתיני".

הם מציגים את היהודים כפולשים ואת הציונים כתוקפניים בארץ ישראל.

אזרח ישראל,

השב למשנאינו בקלפי לאמור:

זכותו של העם היהודי לארץ ישראל ושלמותה של ירושלים, בירתנו הנצחית, אינן ניתנות לערעור.

אמונך וקולך לליכוד.

בחיל, הרשימה הממלכתית, המרכז החפשי, תנועת העבודה למען ארץ ישראל השלמה

„ביטול הישוב האזרחי בשלהבת — התחלת הנסיגה הישראלית מסיני"

* טוען רעד מפוני אבו־רודס במסיבת עתונאים בת"א * 280 המפונים מתכוננים לרדת במשאיות ליישוב — על אף התנגדות הצבא וחברת „נתיבי נפט" * „הליגה היהודית להגנה" הבטיחה לסייע להם במאבק

מאת מנחם שמואל

„בגמר של מיבצע הישוב האזרחי בפינוי (אבו רודס) אנו רואים את התחלת הנסיגה הישראלית מסיני. הי כמעולה לא הגדיקה אמנם על הכרזה בדיבור האור הדי. אבו־רודס, אבל בי מציאות, היא כמעט עפר מי ההלי" — אמר אבי מגלי אדם מרהוב, חבר „קבוץ מפרי אבו־רודס", במסיבת עתונאים בפלי־אביב.

כך ברוך חזיקי, שה„בפר נפש", הכולים כמבצים כס־פתות, 280 נפש, לא הפלימו עד היום עם הפינוי הם מתכוננים לקנות את משפחתו.

הוא הודיע בזה כי הבא במשאיות לאבו רודס. על אף הכרזתה שלמחנה הצבא ו־„נתיבי נפט", „רד בכה, אם לא הוה בריחה — אבו.

ה„מפונים" באו מדברים עם „הליגה להגנה יהודית" ומם אברי מועד של אחדות נגד בשיטה ובגד כגיעה מדינה, מהבריחו את עזרתם. ואמן, בבסיבת העתונאים הגתפנו גם ערב כאדר כמנא, ראש „הליגה להגנה יהודית", ד עזרי ליבנה, יחיד הדגדים נגד שיטה ובגד כגיעה מדי ינה.

כמנא הבטיח, שעצרות חב־רי ה„ליגה" יתפרסו בשטח הבא לבטחון נגד פינוי אבו־רודס מהבריחות ה־ישראליות הרכבות שם.

מר ברוך הבדרי, ס„לוה בתי הוכיח בשאר אנחנו באוגוסט 1971 עליידי מפגש לה ירחה, „כאדר ראש ה־בכלה אף הבריק לה אה הבמ". גם מלבמת הבגודים הדרוסה בהפוחה ההבה של האחרחים היא „מלחבה", לבי מלה, לא יוכלו להבבית ב־הירחה הלרוכה אלא בבקוש בגורדים.

המשפחות עדיין

הוא הסיפר, שבעים הבעיר דים פונו כל הבאפחות מפ־עבי בתחון. חלקם הוכנו אר־עית בבפר הבבבירה ורובם ההפורו במקובות שונים ב־צפון הארץ. רוב הגברים חזי ר לעבודתם באבו־רודס. אבל, לדברי, אמרו עליהם שלמרות הצבא ובגם הבחלת הבריה „בתיבי נפט" לבביא אה הבבמבה; אצילו אריבה, הבל כי סיבא אה בבשהו לאבו רודס, יאלבו אחרו להחזיר, ובאם יבריב יפו אהבה בבחה.

כך ברוך בבן, שרוב הבוב־דים הבאים להחזיר את בבי־פתהיהם לאבו־רודס. „אילו אבריו לבו, שהבינו הא ארבי הבאאל הבבבב יבוב אחר יהיה להחזיר את הבבאחה — ניהא; אבל אין אריבים דבר, בהאמן בלתי רבבו בא־כי לבן, מהבבוב האזרחי ב־אבו הדבר הבבלי".

בצב ובד הבבוים בהבן, שהבבבלה בבעבה בהאחיד הה לישוב האזרחי בבקוב. „בגינו לבבבלה ולבר הבי־תון, חיים גבוי, בבאלה כה גדול הישוב — ולא נבינו. בבקום זאת קיבלנו כתוב בבבן בר האחר, דיר בבר דיבבבין, לבתבה אוהבו אל הבריה „נתיבי נפט", הבוה הדבר — כדבריה — בחבוב אחריותבי. כבאבו פנים ל־בבריה „נתיבי נפט", הם בתי־ירים אתנו לבבהלה. הבבר הלילה".

מפרסים הודעות

כך ברוך בהן, שבבבלה ישראל פיבבה לבבבה את הישוב האזרחי באבו־רודס, אולם היא מבבבה לחדבה ב־כך בפובבי. „לבו הבבב ברוך. היום מפנים את אבו־רודס, אחר בן יפבו את קרית ארבע, את האחזות עבקר הירדן, את רבה מבבבים — וכך הלאה".

„מחלבות מאוחדות" נקנסה ב־6,450 ל"י

מאת ברכי אלון

הברת „מחלבות מאוחד־ות" מבל־אביב, המייצרת השוקדה מבצרי חלב, נק־נסה אתמול ע"ידי שופט בית־משפט השלום מתלי־אביב, בסכום ומרי, בסך 6450 ל"י, לאחר שהודיעה ביצור מזון, שאינו דאוי לאכול אדם.

התובע, עו"ד בבבל דבין בפיקוחות בחוד תל־אביב, הראשון אל הבחלה „מחלבות מאוחדות" ביצבד חלב בפוס־טר, שהכיל חיידקי „קולי" ב־כמות הבולה מן המותר לפי החוק.

התובע ציין, כי בחבש כי תוך 10 דגימות של חלב בפסטר, שנלקחו לבדיקה מע־בדתית של בשרד הבריאות, נתגלו חיידקי „קולי" בכמות הבולה פי מאה מן המותר לפי העוק. גם חמש הדגימות האחרות לא הוץ ראויות ל־שתייה.

עו"ד ברוך עזיאל הדה בשם הנאשמת בעובדת, כפי שנקבעו בבדיקה הבעבדתית של משרד הבריאות. הוא בי־קש להקל בעונש, תוך הבטחה, כי הנאשמת פועלה לשיפור איכות בחברת.

השופט עבוס אמיר, בבואו לגזור את דינה של „מחלבות מאוחדות", ציין בהערה: „נראה לי, שאין לקבל כל טענה, שחבדיקה חיידק בשבוע מהחם לבדיקה, דבר הגלול לסכן את בריאותי". עם זאת הוסיף השופט, שהגיעל ולא הין לנאשמת הרשעות בדבות בגין מבירת חיידקים בכמות גדולה מן המותרת לפי החוק. הרי „זה הדבר האחד בעבר, שאוכל לקחת לשולא בעת גזירת הדין".

השופט אמיר קנס ב־5500 ל"י את הנאשמת בעשרה אל־שונים, שהודתה בהם.

בן הודשה „מחלבות מאו־חדות" בעיבוק בבירת בבוכו שבנאבו, בין השאר, שני זבובים בתים. הנאשמת נקנסה בתיק זה ב־950 ל"י. בן חויבה בתשלום הוצאות בעבהיות בסך 275 ל"י, ע־ערך משרד הבריאות.

● נגבות וחיידקים

קנס בסך 3100 ל"י המיל

האורכסטרא של ראשל"צ שוב מופיעה - עתה לפני חיילים בצועים

מאת אהרן פריאל

ה„אורכסטרא" הנרשה של ראשון־לציון, נחלה בימים אלה הצלחה שלא היתה מבריאה את האורכסטרא הסקורית של ראשון־לציון, בהקפת הנהרי שלה בדשונים של עיר הבדלים.

ה„אורכסטרא" — הנכונה כלי נגיבה, הכוללת 30 נגנים, כולם תלמידי בתי ספר יסודיים ותיכוניים בראשון לציון, ביצחון של בר־ציון אלון — שמיעה זה זמן רב לפני חילי צחיל פצועים, האושפזים בבתי חולים ובבתי הבראה שונים. לאחר הופעה הראשונה של האורכסטרא, שהיתה בבתיבון „בלילה הארי" אומנותית לחבריה הצעירים, הגל ביקש להפעותיה, ותמו היא מגנגת לשמוח אחת לשבוע מהבריה בצאון ועד לאשקלון שבדרום.

האורכסטרא של ראשון זוכה לעידודו של ראש הי־עיריה, עו"ד הגנה גיבסטיין. „דוקי כאירוביק, כבצאני הבלילים, מכבן בהתבדבה כבנהל האורכסטרא הלה זחרים לארמים להצלחותיה.

אבא הופיעה האורכסטרא של ראשון־לציון לפני כאות חילי צחיל הבחלימים בבדרשת רופין — תבבה בב סם לשבחים ולקבלת פנים הבה.

צוללנים גילו... בקבוקי שמפניה במפרץ אילת

מאת כרוך כאירי

הבבנס הבינלאומי של צר־לבים, שנבבה בשבבע שב־עבר באילת, יימשך עד סוף הדבש יבאר — מבר אבבש בבהל בתרגון הבבילה „אבהה בפרבים" באילת, וי־לי הלפרבב.

בבנס גולבים חלק צוללנים ידועי־שם מבל רחבי העולם, בין בחר: צוללנים מארהיב, שוודיה, הולנד, בלגיה, קנדה ואנגליה. בל קבוצת צוללנים הבהה באילת ל עד 12 יום.

מר הלפרבב בבר לבתבר „בעיבבי בי הבתיבנות מצד הי־צוללנים להשתתף בבבנס, דיר בא בימים אלו, היתה מדולה בהבבלמה. „אני באר בבאר בבבבה. אני גם מבבה, שעב בימים הבבנס ילך מבפר הצו־ללנים ובגלי".

הבבנס הבינלאומי נערך על ידי הפדרבציה הבינלאומית לצלילה, בשיתוף פעולה עם הבתרגון האילתי, גרבבי ה־תיירות באילת ועידיבה בארבה־ה־ובבה אבבבה עמוקה באילת בל בי בשרד התיירות לא גבל תחת הפחבה אה הבבנס, עם זאת, בבדבה לבבבה ה־תיירות. הבקובות באילת את בל הבחרה הדרובה.

בבחתבי הבבנס ערבים מדי יבם בימבו בלילות. באירועים הבחנים של שבבות האלבו־נים, בבאבר הימים הם אף עוהבים בביבבה של הבבחרה, תוך בדי עבודת הבעיבי גבוהה לצוללנים בם הבהבה: בק־בוקי שבמפניה בוחבתים. ב־במבבי הים...

„בסיום הבבנס ייערך מפגש של אישים שונים, בתחבי הי־עולם, הבוחבים בבושא שמי־רת הים, מפני יחבה. במיפגש זה ידונו בהבבחת בפרץ אי־לת לשמרה בינלאומית, דבר שיביא להקמת משאבים בס־פים. לשמירת האלמוגים ה־אילתיים.

גם
ממשלה אחראית
יכולה לשגות;

אך -
להעלות ממשלה
בלתי אחראית -
זו שגיאה
אחת גדולה.

אמת
תן כח לשלום ולבטחון
הצבע מערך

המין החלש פולש ל„דן"

2 נשים ראשונות עוברות הכשרה כנהגות אוטובוס

מאה תבר אפידר

שתי נשים מבבבות ע־ברבה אלה הבבחה לבבבד מבבבות אבובבבב ב„דן", ה־הבבבה הרבבבן שרבבה עב־שבה.

הבאבבים בבבפים להבבבה אחר תבדיק את הבאבב שהבר בתל לאחרבה על הבחן של בבים להבבלב בבאבב הבלי־הבבבד ולבבבד בבאבות, בבבר־בב בב של הבבבים־הבבבים ובב־נויבים. לבדבבה יתבבלו ה־בים בבלה רבשון בבבה ל־רבב פרבי.

שתי „בבארבהבי", הבבבבות עבבבן בבבר שבה לבהבה ב־אדי „דן", הן בבלות דבשיון הבבה לבבבאיה.

נדחתה הקראת כתב האישום נגד שובינסקי

מאה יוסף וקסמן

בית המשפט המחוזי ב־חיפה דחה אתמול את תחי־לת הדיון בתיק מס' שהגי, בו מבואשם מר יצחק שר־מינסקי, מבבלית המכונית לשעבר של חברת „אגד־קיבוץ".

בהתאם לכתב האישום, ע־חוגש כבר בחודש אוגוסט ה־שנה, בואשם מר שובינסקי ב־בן שחוד לפקידי המשלה ע"י מתן הבחות בבבבות ל־12 אנשים, שדבשו מבפעלו בבבר־ניות בבוג „בבמלי".

הדיון הקבד מערך אתמול בלשבתו של השופט גיבבן בהיבדרו של שובינסקי, ע־שהה בבבדרון בית המשפט.

בבקביל הבעם בבבד הבבבדה הבבבבה התחבבה הבבבבדה. בבל קודם 12—30 בבבבה.

הבאבבים בבפים להבבבה אבר תבדיק את הבאבב שהבר בתל לאחרבה על הבחן של בבים להבבלב בבאבב הבלי־הבבבד ולבבבד בבאבות, בבבר־בב בב של הבבבים־הבבבים ובב־נויבים. לבדבבה יתבבלו ה־בים בבלה רבשון בבבה ל־רבב פרבי.

שתי „בבארבהבי", הבבבבות עבבבן בבבר שבה לבהבה ב־אדי „דן", הן בבלות דבשיון הבבה לבבבאיה.

בימים הדם...

וַיֹּאמֶר יְהוּדָה לָאֲנָשִׁים אֲשֶׁר אִתּוֹ
אַל־תִּירְאוּ מִהֶמּוֹנָם וּמֵעֲבָרְתָּם
אַל־תִּפְחָדוּ: זִכְרוּ אֵיךְ נוֹשְׁעוּ אֲבוֹתֵינוּ
בְּיַם־סוּף כַּאֲשֶׁר רָדַף אַחֲרֵיהֶם פַּרְעֹה
בְּחָיִל: וְשַׁוְעָה נִקְרָא לַשָּׁמַיִם
אִם יַחְפֹּץ־בָּנוּ וְיִזְכֹּר בְּרִית אָבוֹת
וְהִשְׁמִיד אֶת־הַמַּחֲנֶה הַזֶּה
מִפָּנֵינוּ הַיּוֹם: וְיָדְעוּ כָל־הַגּוֹיִם
כִּי יֵשׁ פּוֹדֶה וּמַצִּיל לְיִשְׂרָאֵל:

מדרש תהלים

בזמן הזה

תוך כדי לחימה אני זוכר, שהיתה לי תחו־שת בטחון מלאה בעזרת ה': אני נהג בטנק ועשינו בינינו מעין חלוקת עבודה בעת הקרב. התחותן יורה, הטען־קשר מכניס את הפגזים ואני קורא תהלים. בימים הראשונים לא ידעה אחי ספר תהלים וחזרתי תמיד על הפרק שידעתי בעל־פה: שיר המעלות ממעמקים קראתיך ה'. וממעמקי הטנק שלנו תוך כדי קרב הזו למלות המזמור משמעות מיוחדת. התברר בטנקים הסמוכים נתפסו גם כן לעניין, וכשביקשו את אחד המס־קים לחזור משהו כשצלחנו את התעלה שמענו בקשר את „שירת הים"; „וינשע ה' ביום ההוא את ישראל מיד מצרים"...

החייל משה
מתוך „אמונת לוחמים"
על מלחמת יום הכיפורים.

למען אמונה בטחון ושלום

חזית דתית לאומית | המזרחי - הפועל המזרחי

هكذا اصله الأصل

אושרו כל 823 הרשימות שהוגשו לבחירות ב־130 רשויות מקומיות

4 רשויות מבקשות לבטל הבחירות בהן בגלל גיוס פעילי המפלגות

מאת ה.ש. בראנר

כל 823 הרשימות, שהוגשו לבחירות ב־130 רשויות מקומיות מכל רחבי הארץ, אושרו על ידי פקידי הבחירות המקומיים. אין רשימה מן הנ"ל נפסלה. מעניין כי בר שהתרחש בשורת מיוחדים פעול בבחירות שני המקומיים הראשונים בכל רשימה מקומית.

ברוב המקומות הוגשו לפי פקידי הבחירות גם הסכמים על הרכבי הרשימות, שהוגשו בתוך המועד הקבוע. הסכמה מבטיחה ביותר הוא, אם אין רוח עדשים בין.. רשימה ה־ מוצגת הקומית הזו מולמים מן לא נפסלה. מעניין כי בר שהתרחש מערכת מיוחדים פעול בבחירות שני המקומיים ה־ ראשונים בכל רשימה מקומית.

ברוב המקומות הוגשו לפי פקידי הבחירות גם הסכמים על הרכבי הרשימות, דיר כי איר יהם, לבטל בהן את הבחירות המקומיות. והמקה רוח עדשים בין.. רשימה ה־ כערך הליכוד בנתיבות. ב־ מוצגת הקומית הזו מולמים מעיני המבדיל. מעיני הבערך הליכוד, הנבאים באמתיבה הליכוד מעים כך על התקשר רוח עדשים ביניהם, כדי ל־ הביא לכנור הלהבן בעירה הדרומית הזאת.

מארבע רשויות מקומיות ק־ מנה הביאו מעיה אל המעקה מכל באמיפה מריי בהל־אביב. כי קיים הסכם. עמדה הי־ גנת של קולות המילים וכי נעשו ויתרים הם כבסה בלהי־ אפשריים בבאב הבחירה, כפי ותרה הבחירות אינה ערוכה לבטיחה בחיקף כה גדול.

פעיל, אמר אחמאל באמיפה בחירות בחיפה, מהנית המון הסמשלה הביא תוכנית חיי רוח כלכלית. מהאב לחלוד זה יותר צדקה של נטל מבי מזון, הנבבים עניים בלתי ב־ הנים והפנה את המאמצים לעניים יותר חיוניים.

דיר בתו מאב אמר אמש באמיפה הנערה לבחירה ה־ ארוה בתל־אביב, כי תכנה ב־ דיר הסכם כאיר עביה לזה־ פיע בסמגרת הטמלת הבחי־ רות של המערך, למרות הבי־ עורת הנוכבת שהשמיע קרום לכן על דרכה של כפלגה הפלמון זעל מהלילה מעמים הבכיל והמדינה.

*

מהנא נגד ההבטחה עצמית

ערב מאיר בהנא אמר אמש באמיפה „הליגה להגנה יהו־ דית בתל־אביב, כי ההתבטחות העצמית של ישראל בתחלת שבת בערהמית בדיעתה אינ־ איה למשטר זה.

ראש „מקור", מאיר פעיל, אמר אתמול באמיפה בחירות בחיפה, שהגית המון הסמשלה הביא תוכנית חיי רוח כלכלית. מהאב לחלוד זה יותר צדקה של נטל מבי מזון, הנבבים עניים בלתי ב־ הנים והפנה את המאמצים לעניים יותר חיוניים.

דיר בתו מאב אמר אמש באמיפה הנערה לבחירה ה־ ארוה בתל־אביב, כי תכנה ב־ דיר הסכם כאיר עביה לזה־ פיע בסמגרת הטמלת הבחי־ רות של המערך, למרות הבי־ עורת הנוכבת שהשמיע קרום לכן על דרכה של כפלגה הפלמון זעל מהלילה מעמים הבכיל והמדינה.

*

„הסוציאליסטים המהפכנים" אינם מקוים לזכות במנדט לכנסת

הרשימה הסוציאליסטית ה־ מהפכנית (ריס), מיסודן של הקבוצות השמאלניות הקיצו־ ניות „מצפן" ו„מאבק", לא יצאה לבחירות לכנסת על מנת לזכות במנדטים בכנסת, אלא כדי להפנין נכחות בתוך ה־ פוליטי בישראל, ולנצל את כערכת הבחירות ליהול הע־ בלה למען רעיונותיה — הב־ ריה אחמל הרסיסי, במסגרת עבודתה בירדלב.

ה. הגבר הבבין, כי ה־ רשימה הזגלת בעקרונות אנ־ ר־מיניים. ע. פולבסקי הבר־ ין, כי אם ישראל היתפוך למדינה עשיסטית, הזגנת מס־ רה, לא יהיה כנוס אלא ל־ פעול בה בדרכי אלימות נגד הבשפר. „אלא שישראל עדיין אינה עשיסטית בתרה שזה כבר מחייב מאבק אלים".

„מקור" אינו מקיים הבחירה על הטלת הבחירות עליהן.

עמה בעמדת פעולה מאומצת כדי להכלים את ערכה 8000 רשמות הקלפי לכנסת ולרשויות המקומיות, כדי שבכל אחה מהן יכתבו לפחות. לרהה חברים.

„הסוציאליסטים המהפכנים" אינם מקוים לזכות במנדט לכנסת

הרשימה הסוציאליסטית ה־ מהפכנית (ריס), מיסודן של הקבוצות השמאלניות הקיצו־ ניות „מצפן" ו„מאבק", לא יצאה לבחירות לכנסת על מנת לזכות במנדטים בכנסת, אלא כדי להפנין נכחות בתוך ה־ פוליטי בישראל, ולנצל את כערכת הבחירות ליהול הע־ בלה למען רעיונותיה — הב־ ריה אחמל הרסיסי, במסגרת עבודתה בירדלב.

ה. הגבר הבבין, כי ה־ רשימה הזגלת בעקרונות אנ־ ר־מיניים. ע. פולבסקי הבר־ ין, כי אם ישראל היתפוך למדינה עשיסטית, הזגנת מס־ רה, לא יהיה כנוס אלא ל־ פעול בה בדרכי אלימות נגד הבשפר. „אלא שישראל עדיין אינה עשיסטית בתרה שזה כבר מחייב מאבק אלים".

* אלף המש כאת הירים מאנגלים וכארצות־הברית כ־ ביצים. הזה לנמל חיפה, מ־ נמל בירדן על סיפון האניות „אסיקה" ו„דלפי". הראשונה תענן בחיפה שלושה ימים ד־ תשמש מלון צף לאלף הירים אמריקאים והשניה תשהה ב־ חיפה. יומיים ועלית המש מאות הירים כאנגלית.

הירים שבחו

■ ב־23/12 בשעות הערב חייל שבח „חוזי" ב„פולסקוואגן" ש־ הסיעה מכביש נתה לפרדס בן. ה„עוזי" נמסר למשכרת רמת־גן (רח' זבוטינסקי).

■ ב־9.12 שכחה תיילת מרגריטה מור בפרדס שנבע סידרשלים לרמת גן. לפנות 416782.

■ ב־12.12 שכח חייל חיים כהל עם חצים בסאמת דורון' ברחוב לאשדה. להתקשר ללוקל יחמיר אל, עהיקוה ב' 327/5 אשקלון.

■ ב־2.12 שכחה תיילת צעיר ארום בשלבי חרינה בסכוניתו של נפחלי, החייל הנהדי: רבקה לרנר, אוילבין 20, קרית אתא.

■ ב־14.12 אבד לחייל אורנ ר בו פנקס סילוואים, מנפס שבוי ורשיון נהיגה בולם ע"ש שפלאר פאיל, מ.א. 2071553, ר.ב. 2816 או כל. 503097.

■ ב־15.12 שכח חייל שקית פלסטית לבנה ובה ציוד אישי ר־ לוני ספרים בפרדס (פולסקוואגן) שנמע מקאוסרילוב לירושלים. החייל מבקש מהנקנה למסור את השקית לכר הרי לכל — בית הפרס פינת רחוב דוד הפלך, ירושלים. יצחק ליבוים, מ.א. 2135385, ר.ב. 1516/ב'.

■ חיילת שנמצה ב־080 במכר נית צבע ירוק הנהונה בידי בנמנ החליפה את תיפת בשפת של הנהגה. הבהנת מבקשת להתקשר לקריסטל כל' 624162 ר בשעות הערב 201421.

■ ב־18.12 שכחה כחורה ש־ בטמה במכונית אוטל רעורד מפי חרית תגודה כחולת של מע"ל. הנהג מבקש להודיע את בתוב תו או לשלוח את התגורה ל־ חני כלומשמיו, רחוב חרל"ם 10, בני־ברק.

■ שכחתי בתאריך 23.12.73 במכונית „פולסקוואגן" שמסרה 345—316 שבמקה שלוד לרמתגן. תיק „אל־על" כחול עם בגריב אישיים. הנהג האריב מבקש לשלוח אלי את חתיק לפי ה־ כתובת: יחזקאל פחלה, מ.א. 2045160, ת.ד. 2685, מחל"ל.

ז'נווה — במרכז נאומי תעמולת הבחירות

ספיר: אם תיכשל הוועידה אסור שייראה כי אנו אשמים בכך

מאת ב. שמריהו

שר־האוצר, פנחס ספיר, אבר אמש בכנס של צע־ רים אקדמאים של המערך בתל־אביב, שאין בפתחון שהעידות לבחה אבנם הבר־ ליה, אולם יש חשיבות על־ הנה לכך שאם תיכשל לא יראה, כלפי פנים וכלפי חוץ, כאילו אנו אשמים בכשלונה. אם ניאלץ הוליה לוחרהם שהם, תלוי תשבה הנשאי של הלוחמים גם בי כך שיידעו, שעמדנו הכל לבנוע מהחמה — אמר.

שר ההתנורה סבשון פרס אמר באסיפת המערך באפר־ קים: שנת 1973 היתה שנת ביפגש של עתמה הדשה של הערבים ומשרבות עבוקה יד־ הר של הסוציאיים. למלוגו תקפה אותנו עוצבה זו, כפי בבלהיהו הם כפי שהיו. לוא נפרבנו בעוצבה זו בגבולות קודמים ולא בגבולות 1967, היה כבבנו קבה מיתר.

שר הבטחון הגבסו הלל באסיפת המערך בראשון־לצ־ יון: ישראל לא יכלה להר־ שות לעבבה לטוגב כאריה ולי היות מיוצגת בתעודה דנוה צל־ידי מעלחת של בנאות ריקים. עבבות ישראל התבבא לא לפי מדיניות האיבוך, הי־ דוגלה ב„אין טצל להחזיר" ולא לפי הוגים הבבוסנים הדוגלים ב„אין שבל להסי־ אדי", אלא בבדיגיות הבאפ־ יינת את דרכה של תנועה ה־ עבודה, הנעבאת בשל הל־ אומי.

*

בין: עבבר הבנים

שר הבטחון ה

ראש רשיבה הליכוד, היב בבחם בנין, אבר באסיפה כ־ חירות בחיפה, כי אין לבבבר־ לת הבוסחיה וכח הבבבות ל־ היכבב לייחן בדבוה בבוא ניתוק הבחות, שבלול להביא להסרת הבבוד כהארבייה ה־ בבריה השליטיה, או בכל נרגא בחחיי אחר, אחר ה־ הבנבב של בבבלה זו נעבר וכל דיון מהחיי בחיבה ע־ ליה להבאיר לבבבלה ש־ הנים אחרי הבחירה.

היב בבואל תביה אבר כ־ אביפת הליכוד בתל־אביב: הנם הנבע תבנבה כן הבע־ רך ובראש הבבמלה גולדה מאיר — האם תנהו מוכנים בדיבוה לבנת בבקרונות ה־ הדרה שבעל־פה שלכם, לל־ חחר של תלקים בירושלים, על רבת־הגולן, שבנים־אר שייחי חחבל עזה? את ה־ שאלה הזו הבנתי לראש ה־ בבמלה בבנבת והיא הבחמקה בהחיבה.

*

„יפתע בתעוררה דאגת האפיפיור"...

שר הבטח מיכאל חזני אבר אמש־באסיפת־הבפדיל יבתל־ אביב, כי הבסבנו להבשיך בדיגה את השיחות על הפ־ הגלים ב„אין טצל להחזיר" אלא בבדיגיות הבאפ־ יינת את דרכה של תנועה ה־ עבודה, הנעבאת בשל הל־ אומי.

*

חרשש בבפריה ריא ההגבת

עריך אן, זכרוני אבר אבי לבתבדים.

מלחמה נגד „היכנעות לחץ אמריקני"

„התנועה הציבורית לבריאת שראל" מדיעתי פתחה אתמול במבצע התחמה ברחבי הארץ נגד מה שהיא מכנה: „הי־ כנעות ללחץ האמריקני" ד־ נמיה מהשמחים המחלוקת.

עורך זכין, מפעילי התנוע־ עוק, מר אמש, כי במעבגל לפיבטים מדעות. בעעגים בנשאים אלה, יקבים מפני לים התחמה אלפי, אנשים שאינם מודדים. עם מהלכי שר הנץ האמריקני ומתנג־ דים לנסיגה.

אחת הפעולות שהתנועה יומה היא — שיגור כיבול, בצרוף עצמה של אלפי אר־ רחים ישראליים, אל הסנא־ עור האמריקני הנרי קיסנ־ ג'ר במיבקר נאמר: „קיסינגר כבר ניר את המורה הוכיחן לסוב־ ייטים ומביא חרבן בית שלישי על מדינת הנתנים. מבקשים נואשות אנו עורתך לעצור את קיסינגר, בטרם יהיה מאוחר".

אש על חיילים מצריים שניסו לשפר עמדותיהם

מאת מיטר הנאמר של „מעריב"

תקריות אש כארטילריה נגשו קל היו אתמול בחזיה הדרום, כמעבר לתעלת סו־ אץ, ובמזרח לה. כחות צהיל. השיבה אש, לא הי־ נמנעים.

● ברחית אשמאילה ירו המצרים מבשק קל בשעה 9.40 בבוקר ובשעה 13.50 ירו ב־ אותה יזיבה במרגמות.

● ממזרח לתעלה ירו ה־ מצרים בשעה 9.20 ו־9.50 מ־ דרום מזרח לאיסמאעילית.

● בגזרה שמצפון מערב לאפיד הוי אתמול בבוקר כמה מעמים תילמני אש מנשק קל. בשעה 12.00 ירו המצרים מגזי ארמילרה בגזרה זו.

● בשעה 13.15 פתחו כחות צהיל באש על חיי לים כצרים שניכר לשפר מעמדותיהם מעבר לפי שבו נבנאים הכחות המצריים.

● בשעות 13.20, 14.00, 14.50 ו־15.15 ירו המצרים ב־ נשק קל וארטילרה לעבר כר הוחינו מצפון לציר מתלן.

בשעה 13.50 ירו ב־ אותה יזיבה במרגמות.

● ממזרח לתעלה ירו ה־ מצרים בשעה 9.20 ו־9.50 מ־ דרום מזרח לאיסמאעילית.

● בגזרה שמצפון מערב לאפיד הוי אתמול בבוקר כמה מעמים תילמני אש מנשק קל. בשעה 12.00 ירו המצרים מגזי ארמילרה בגזרה זו.

● בשעה 13.15 פתחו כחות צהיל באש על חיי לים כצרים שניכר לשפר מעמדותיהם מעבר לפי שבו נבנאים הכחות המצריים.

● בשעות 13.20, 14.00, 14.50 ו־15.15 ירו המצרים ב־ נשק קל וארטילרה לעבר כר הוחינו מצפון לציר מתלן.

נתשובה אש.

מאיר לאמכבר מוסר: כמה מגזי מרגמה נורו אתמ־ מול בעמדות המצרים מאזור ה„פתחלה" בסמוס דרום לב־ נון, אל מצב של צהיל ב־ איזור דר דב. לא הוי נפגעים בצבא, ונשלחה אש ארטילרית.

באזור זה לוחמה בסוף ה־ שבוע שעבר חזירה של כוח כתבלים לחחום ישראל בחסות מגן אויר בשם דפוליל. חל־ יה זו ירחה צרחה מנשק קל לעבר אוטובוס שנסע באזור שוקת. בחלקה נתברר כי יחידה של מחבלים באה במסי רה לירות במסלות אוחיות, להגיע מקשים ולהסמין. מס־ עני חבלה.

מפ"ם בטבריה ויתרה על הליכה עצמאית

מאת מאיר תיאבני

מפ"ם בטבריה החליטה להחיר על התיצבותה ה־ עצמאית. לפני הבחיר ב־ בחירות לעיריית טבריה, ולהצטרף לרשימה המערך בעיר.

סיפון מפ"ם בטבריה הח־ ליטה על כיר זה, „עקב ה־ שינוי שהל בכבב הבמחתי הבדיעי לאחר מלחמת יום הכיפורים". הוקע הסכם עם סניף „העבודה", לפי שהחמ־ ביעו מפ"ם בחעדות הנוגר, הנעבר הפסוק ממפ"ם. עירד־ ים בחחלת העיריה. כן הוסכם כי לפני כל ישיבה של מקצת הנעיריה יוקיים דיון בחיעות. „בעבך על ה־ ליטים שיועלו באחוה ישיבה. לפני יום הבחירים הנריעה קבים בטבריה על הפעעה בבחירות לעיריה בשלוקה עצ־ מאית, בגלל סירוב „העבוד" דהי לחת לבניו מפים מקום בטבריה וו, וכנראה ייצגה ל־ בקבה ד להבריו על ביטול הבחירות בקומות אלה ומינוי מנצחת מבנוה.

בחלק מחעדות הבחירות ד־ אחריות נוצלו קעיים ביבים מערכב ועדות הקלפי, מפני ספעילי מפלגות בעקמה ר־ בים סיבב לסון בדעדות ד־ קלפי ללא הסלה. המפלגות מקבלות אבבם הקביב לכלה למעילין, המבנים מבדי ועדות קלפי, אך כמבבר מי המפלגות כבר הציאו גם הק־ צבות אלו מקומה הבחיבה על הבעלה הבחירות שלהן.

עמה בעמדת פעולה מאומצת כדי להכלים את ערכה 8000 רשמות הקלפי לכנסת ולרשויות המקומיות, כדי שבכל אחה מהן יכתבו לפחות. לרהה חברים.

נפתח מסע החתמה נגד „היכנעות לחץ אמריקני"

„התנועה הציבורית לבריאת שראל" מדיעתי פתחה אתמול במבצע החתמה ברחבי הארץ נגד מה שהיא מכנה: „הי־ כנעות ללחץ האמריקני" ד־ נמיה מהשמחים המחלוקת.

עורך זכין, מפעילי התנוע־ עוק, מר אמש, כי במעבגל לפיבטים מדעות. בעעגים בנשאים אלה, יקבים מפני לים התחמה אלפי, אנשים שאינם מודדים. עם מהלכי שר הנץ האמריקני ומתנג־ דים לנסיגה.

אחת הפעולות שהתנועה יומה היא — שיגור כיבול, בצרוף עצמה של אלפי אר־ רחים ישראליים, אל הסנא־ עור האמריקני הנרי קיסנ־ ג'ר במיבקר נאמר: „קיסינגר כבר ניר את המורה הוכיחן לסוב־ ייטים ומביא חרבן בית שלישי על מדינת הנתנים. מבקשים נואשות אנו עורתך לעצור את קיסינגר, בטרם יהיה מאוחר".

פועלי המתכת והחשמל עוד לא יגישו התביעות לחידוש הסכמי העבודה

מאת ישעיהו אביעם

מנהלות מרכז הסתדרות פועלי המתכת, החשמל וה־ אלקטרוניקה, החליטה, אתמ־ מול לנסכב בשלב זה את הגשת הדרישות לתעשיינים בקשר לפחיחת המרים ל־ ה־ ה־ הסכמי העבודה הי־ קרבנים בחודשים, לאחר שהמשק הסכמי העבודה יס־ הים ב־31 בדצמבר.

הנימוק לחחלטה זאת בחח־ חשב בעמות שעבר על ה־ מפעלים עם ניחוח של אלפי עובדים ושל אנשי המפחות. מהם כי בהמשך בהסכמות הבמחוניות הגדולות הקדמות לצרכי צהיל וכן בסמפר ה־ גדול של המרחיבים מבין עוב־ די הענף, תעדך המזכירות הדרישות העובדים. להפעלת ה־ ציות המפעלים במשמרות, לפי האורך, ובעבודת שעות גוס־ פות בהתאם לדרישה. כן יער דד ביקות עובדים בתוך ה־ מפעלים ובין מפעל אחד ל־ משנהו.

כן הוחלט לעורר בישראל מר לתאריות של העובדים הבלתי מנויים, הן בעורה ישירה שלהם הן בהשתתפות הנהלת המפעלים להשלבת שכר ה־ מנויים.

אף החלט לתבות השלום תוספת היקר במלואה, ללא עיקור נקודות בחודש יבאר, כדי למנע הדרה נוספת של הדים, לאחר שהעובדים הש־ תחפו במלוחה מלחמה בחובה ומרצון.

בעניין תידוש הסכם הארצי מכנו שתעריפי השכר הקיי־ מים אין בהם כדי תמדה דגב־ ת לעובדים, לנטה הדיבים הטכנולוגים שחלו בענף ד־ ההתפתחות. השכר במשק ב־ שנתים האחרונות.

נמשבה אש.

מאיר לאמכבר מוסר: כמה מגזי מרגמה נורו אתמ־ מול בעמדות המצרים מאזור ה„פתחלה" בסמוס דרום לב־ נון, אל מצב של צהיל ב־ איזור דר דב. לא הוי נפגעים בצבא, ונשלחה אש ארטילרית.

באזור זה לוחמה בסוף ה־ שבוע שעבר חזירה של כוח כתבלים לחחום ישראל בחסות מגן אויר בשם דפוליל. חל־ יה זו ירחה צרחה מנשק קל לעבר אוטובוס שנסע באזור שוקת. בחלקה נתברר כי יחידה של מחבלים באה במסי רה לירות במסלות אוחיות, להגיע מקשים ולהסמין. מס־ עני חבלה.

מליאת מועצת העתונות מתכנסת ב־4.1.74

ישיבת מליאה של מועצת העתונות ואישי הציבור במר עצה ותקיה ביום ששי, ב־ ב־ טבת, 4.1.74 בשעה 10.30 לפנה"צ, בבית־סוקולוב בתיא. בסדר היום: שתונות ועתו־ נאים בימי החירום. דברי פ־ תיחה: משה דיל ויעקב רבי. בדיליטין זבו המנהל לישיבה זו נשלח למערכות העתונים ובאמצעות הרדיו, חברי ה־ מליאה ואישי הציבור במועצה שלא קיבלו את ההזמנה, מה־ בקשים להודיע טלפונית לגב' שפרה, טלפון: 256141.

הבהרה

עקב הפגיעות רבות למערכת ולביתו מבקש אפרים קישון להבהיר, כי המכתב שנתפרסם במחרון ביום ששי היה מתוח אמיתי בדצמבר והוא לא נכתב על־ידי בעל המחזר.

* נשיא המדינה, הפרופ' אפרים קציר, נבחר לנשיא הכבוד של הברית העברית הע־ עולמית. בכך ממשיך פרופ' קציר את המסורת שנשאיר ה־ מדינה משמשים נשיאי כבוד של הברית העברית. עם פר־ שתן של מר זלמן שזר מ־ כהונתו כנשיא המדינה, נעתר לשמש נשיא הברית העברית העולמית, תפקיד בו שימש מרם היבחרו לנשיא המדינה.

תנחומים על מות בן־גוריון מיהודים ברוסיה

קבוצה של 30 יהודים מ־ ביהים שיגרה אל נשיא ה־ מדינה, מרדכי אפרים קציר, מכתב הבעת צער על מותו של דוד בן־גוריון.

במכתב נאמר: עבור יהודי ברית־המועצות, אשר כל חייהם עב־ ר בצולה, היה בן־גוריון ה־ סמל של רעיונות הרצל. הוא היה הראש, אשר בו בבר לבר־ מי מלא האידיאלים היפהפי, איש המעש, אשר הקדיש חיין לתחיית ישראל ועבור כל יהו־ די באשר הוא שם. הם כיום מטרתנו המתת היא, להראות עם העם בישראל דעם ארצו, הרי שחלק רב בזה לבן גוריון.

* נשיא המדינה, הפרופ' אפרים קציר, נבחר לנשיא הכבוד של הברית העברית הע־ עולמית. בכך ממשיך פרופ' קציר את המסורת שנשאיר ה־ מדינה משמשים נשיאי כבוד של הברית העברית. עם פר־ שתן של מר זלמן שזר מ־ כהונתו כנשיא המדינה, נעתר לשמש נשיא הברית העברית העולמית, תפקיד בו שימש טרם היבחרו לנשיא המדינה.

זכרו של קדיש ל־ הועלה בכנסת — במלאות שנה למותו

במשכן הכנסת התקיים: מול כקס הנלוות עם ד־ של קדיש לזה ז"ל — הה־ ה־ השליחי של הכנסת, במלו־ שנה למותו. בטקס משתו־ בני משפחתו, ידידיו ומעריו, זכרו, חברי כנסת ועובדי ב־ המזעקים.

יריד הכנסת, ישראל יע־ ריה, שהשמיע דברים לזכ־ ינה, שהשמיע דברים לזכ־ תו של קדיש לזה, אמר: „בימים שבהם מכרסם בלי בנו חשש — ושמא הוא ב־ מרשמנק — כמבי המערב רות יחודות ומאמצה בכבר לנו, בכחתנו, בעמדנו ובכיו לנו, עקבו — כאריה עוד יה. דמתו של קדיש לזה, המאל מיסיסם הגדול — אחד מב־ שאן ובל ומקומנו".

תנחומים על מות בן־גוריון מיהודים ברוסיה

קבוצה של 30 יהודים מ־ ביהים שיגרה אל נשיא ה־ מדינה, מרדכי אפרים קציר, מכתב הבעת צער על מותו של דוד בן־גוריון.

במכתב נאמר: עבור יהודי ברית־המועצות, אשר כל חייהם עב־ ר בצולה, היה בן־גוריון ה־ סמל של רעיונות הרצל. הוא היה הראש, אשר בו בבר לבר־ מי מלא האידיאלים היפהפי, איש המעש, אשר הקדיש חיין לתחיית ישראל ועבור כל יהו־ די באשר הוא שם. הם כיום מטרתנו המתת היא, להראות עם העם בישראל דעם ארצו, הרי שחלק רב בזה לבן גוריון.

היום- אנו מציגים לבחירה את- המקום ה-11 ברשימות לכנסת

ברשימות המערך- יוסף אלמוגי

ברשימות גח"ל- יוסף תמיר

במי אתה בוחר?

תן מנדט לשלום-תן כוח לבטחון

הצבע מערך

אמת המערך

ענג

המפעל הנבחר בישראל לרהיטי תינוקות וגוער, מרפסת וגן

מיטת נוער של "ענג" היא מיטה שהינה פרי תכנון ועיצוב של אדריכלים בשילוב הנסיון הרב של "ענג" בהיטי נוער.

בשאתה קונה את המיטה שלנו מובטח לך כי רכשת לנער מיטה שהיא תמילה מאחדונה במיטות נוער - מיטה שלילדיך יהיה נוח לישון בה ונעים לנוח עליה.

מיטת "ענג" מותאמת לדרישותיך, תוכל להוסיף מגירים למצעים ואף מיטה תחתונה נשפת עם מזרון.

העיצוב מודרני במבחר דגמים ובצבעים מרהיבים שיענינ לחדר מראה חדיש.

העץ מובחר ביחוד ובגימור מעולה.

בקרו באולמי המכירה של "ענג" ברחבי הארץ ותתרשמו ממבחר מוצרי "ענג"

תן להם את הטוב ביותר
תן להם ענג

ONEG ענג

מעריב לספורטאים ⚽ מעריב לספורטאים

אחרי 21 נקודות במתכונת המשחק עם א.א.ק. תוך הצגה מרהיבה של פלאס (משמאל). חלה ירידה בכושרם של אלופי ישראל בכדורסל ערב פסטיבל גביע אירופה והם הסתפקו אמש בנצחון 93—78

ה„חימום" היוני לא הספיק למכבי ת"א

מאת משה לרר

6000 הצופים שבאו אמש ליד־אליהו להנות במשחק הידידותי שבין מכבי תל־אביב לכדורסל, במתכונת „א.א.ק." מאותרה, דרשו הצגה תמורת כספם. למשוא בושתה לבוא — ידע הקהל להגיב בסריקות בוז מסחטנות, למרות שראה את קבוצתו מנצחת 93—78.

השריקות מחוז, בעיקר, כל־כך הכאיבו הרעש רותן, ש־רצה לצבל את המשחק הידידותי עד למקסימום ולי־תעיק לכל שחקניו הזדמנות שוה לשחק.

ברור איפוא שלא כולם הצליחו להשתלב, אם כחבת הסר הבשמון האם בגלל כי־בות אחרות, כך שהקהל לא יצא את שערי האיכל בלהב, ורחתה הרגשה כי „עוד קבוצה אירופית נכנעה לכבוד ת"א".

מבחינה סטאטיסטית — אי־נכון. „עוד קבוצה", ואפילו זאת שידעה לפני 9 שנות „הטיח" את מכבי תל־אביב בגביע אירופה.

אולם מכבי תל־אביב של היום איננה זו של 1964. ועם כובד הדבק כבר ביל פלאס — נראה כי לקחל שלנו עוד מיצוי סלא במהלך ה־מנה הקרובה בגביע אירופה, שתחל ב־10 בינואר בתל־אביב, במשחק עם אלופת אי־טליה, „אריס" תסרוק.

● בואו לנעמן!

במשחקים המעטים שהופיע עד כה בסדר מכבי תל־אביב, קנה לו הכדורסלן הבשל מ־כדורסל, דומני, כי לא ראיתי בארץ שחקן שידע לנפיק כל־כך הרבה מנחונים הסבעיים. יש לו דושם כי חוץ המשיכה אינו חל עליו הוא מרגיש עצמו „מצליח" דוקא שם בי־שחקים, בשונה שם, לעמ־כל מחסום הקיבוצ במגרש. הכיבוי שהבקעתי לו במש־חק הראשון בגביע אירופה נגד „לוריס", „ביל הסיל", הוא שריר וקיים גם לגבי המשחק אמש. אך במקום ל־הרבות בפלים, טוב יעשו כ־חד תוכיבי הארץ אם יבואו לוויכל הספורט בבעמן, כדי לראות במשחק הנומלין של מכבי עם „א.א.ק". כי שלא יבוא — יחכיון חזרה.

אבי פרס להנאת הרבה ס־הסב לנו פלאס במחצית ה־ראשונה (שיחק גם ב־9 ה־דקות האחרונות), אך לא הופ־יל בבדיה מספקת) היו הרבה „רקות מחוץ במהלך המש־חק.

כדורסלני מכבי תל־אביב לא נקקלו בלל ברבה חוקה ב־מחצית הראשונה ומשראו כי טוב וכי התוצאה הולכת ר־בלה, כן ירד המתח וגם ה־רצון להשקיע מאמץ. להגביל ב־21 נקודות יתרון מול קבר־צה יוונית מנוסה, זה הרבה, וטוב עשו החוגים כאשר „הר־ניקו" את מכבי במחצית ה־שבית, כאשר צימקו עד כדי 13 נקודות (64—77). אראן ניעור שוב הכשחק לחיים ר־הכתיים ב־15 נקודות לקחות מכבי — 93—78.

מבוזנתה של „מכבי", זיעת זה „חימום", לא רע לקראת סלב רבע הגמר בגביע אי־רופה, הלאחר ויכולנו לראות ברבה נוספת עד ל־10 ב־יוני.

החמישיה הראשונה, שהר־בבה מולל את ברזיל, פלאס, כמיבנס, מעקן ושחוק מיסי־בה, בשלב זה, לשחק מכל האוראציות האחרות, אם כי זה נתון כמובן לשיקול, שם בי־הוכחנו אם כי להכיל הרבב. השלל מבמסס אימוא־אל סגי הקשים, על ברזיל ומעקן וכומישל. כוך לשמש כל אחד משחקני הספסל, בוגאי שאינו תופס את מקומו של אחד מהרביעיה.

מה שמאפיין את הופעות מכבי, ובא לידי ביטוי גם אמש, הוא חוסר היכולת להג־יח „בקראאוט משלם. ב־מצב של 58—37 עם סיום המחצית הראשונה, הובה על קבוצה מכבבי לסיים את ה־משחק בבאמן שיעבור גם נבול ה־100. אולם בכהלך המשחק מתגלים לא אחה „בקיעים" ולכן אין לך הרגשה של תצב מוגמר ומשלם.

אם חזע מכבי להתעבר על דבעי המולשה הוקרים אר־תם, היא תוכל, בהבבבה ה־נכוחי, לחרחיק לכת בגביע אירופה ואיני סבור כי רבע הגמר יהיה מחסום סופי ל־אחרון.

● הקהל תבע את פלאס

כבר לכן כדור הפתיחה, שבו התעופף פלאס הרבה מעל ומעבר לגבהה שבשחקני אי־רופה, הוחלט גיורגי סרגוזס (216 סיים!), ידענו מה מצפה לנו בהמשך. פרס לטל הראה שון שקלעו היחוגים, הם לא אמו להוביל במשחק, יתרון מכבי מול סהדרנה: 23—12, 28—42 ו־58—37 במחצית, לכ־רות ששוהפו בה בבר השעה משחקנו מכבי.

בהרכב שמכבו חסרו ביל פלאס וטל ברזיל, שוב נוקקו המכבבים לנהל משחק שוחד מחות במחצית השבית, ש־מבחינה מסטאיית הסתיימה ב־יתרון היוחנים (41—36). הקהל זעק והשתולל בדרשו את פלאס, ואחריו גם את סטי־בנס, אך היתרון הראשוני ש־צברה מכבי תל־אביב במחצית הראשונה, עמד לה בסיכום הכללי ולזכות היוחנים אוכר, כי הם לא היו הנוים ל־שוחטה, שכן בהרכבם הר־פיעו שלושה שחקנים טובים: האפופולוס, שקלע 23 נקודות, כריסטופורז (17) וגיורשקובר אוגלו (7). את השאר קלעו: סרגוזס 11, גודריטיס 10, נסיאדיס 9 וקומבינאקוס 1.

למכבי: פלאס 23, ברזיל 18, מנקין 17, ברקוביץ יאי־בישר 10 כ"א, גוימרק 5, שטרקמן 4, סטיבנס 6, קורן 2, ליזה ושוורץ לא קלעו.

משופט בינלאומי ותיק כ־נהרי (שפט יחד עם חסון) אפשר היה לצפות להחלטות נאותות יותר במשחק. ידידו־תי.

נצחונות בליגה לירבות האירופיות של מכבי

שלוש הרבוחיה של מכבי תל־אביב בגביע אלופות בי־כדורגל יכו אמש בבעיטות ליגה.

שתלים בשבע השערים בנאותות בהפרשים גבוהים: אינים הוראה ואיטלקיה, הרבה ה־ראשונה של אלופת ישראל, נגבה על אלקו — 105—77 (60—37); אטאראל אנטוורפן, אלופת בלגיה, ניצחה את ה־אורחת בטבלה, ראסינג וחיים ברטלה 102—74 (45—46); אלוה פת־צרפת, ברק, גברה בקושי על השמיגית בטבלה, לה־מאן 83—80.

הסתדרות מכבי ישראל — המרכז
ההנהגה הארצית מכבי צעיר
רחוב אבן גבירול 68 תל־אביב
טלפון: 264238

מרוץ הלפיד הכ"ט

יוחד לגבורי מלחמת יום הכיפורים

לוח אירועים

היום, יום שני, כ"ט בכסלו, תשל"ד 24.12.1973

טקס ההזנקה ליד קברות המכבים במודיעין בשעה 08.30

בהשתתפות: תת־אלוף אורלי
ד"ר י. פלד, יו"ר מכבי עולמי
מ. סבידור, הנהלת מכבי ישראל

שעה		מקום
10.35	בי"ח אסף הרופא	צריפין
11.00	בי"ח „תל־השומר"	רמת־גן
12.00	בי"ח „בילינסון"	פתח־תקוה
12.00	בית לוינשטיין	רעננה
12.00	בית קיי	נהריה
12.00	ביה"ח הממשלתי	נהריה
13.00	ביה"ח הממשלתי	צפת
13.00	קבר דוד בן־גוריון	שדה־בוקר
13.00	אנדרטת הגבורה	כפר המכביה
13.30	בי"ח „הדסה"	ירושלים
13.30	בי"ח הממשלתי	אשקלון
14.30	בי"ח „רמב"ם"	חיפה

שעה		מקום
14.30	בי"ח „איכילוב"	תל־אביב
14.45	בי"ח „מאיר"	כפר־סבא
15.00	בית החלמה	רופין
15.00	בית החלמה	עכו
16.00	בי"ח „קפלן"	רחובות
16.30	בי"ח „עוריה"	טבריה
16.45	בית החייל	נתניה
17.00	בית החלמה	חיפה
17.00	בי"ח „מרכזי"	באר־שבע
18.00	בי"ח „יוספטל"	אילת
18.00	בית גולדמיצן	נתניה
19.30	בי"ח ממשלתי	עפולה

17.00 מסירת הלפיד לנשיא המדינה במשכן הנשיא

אוטובוסים ביחסת „היכל התרבות" בתל־אביב, ב־07.00, כנגד המקום חוזרת לתל־אביב

השופט מנחם אשכנזי תובע לדין את מנהל הפועל ת"א גולדשטיין

מאת צבי קופמן

שופט הכדורגל המרכזי, מנחם אשכנזי, תובע לדין את דני גולדשטיין, מנהל קבוצה הכדורגל של הפועל תל־אביב, על הבאת „מעמד" ומשפט נגדו הנתבע, וכן הוצאות־משפט ושכ"ט עו"ד.

ז' תביעה ראשונה בסוגה, שבה מעורבים שופט וכבול קבוצה ספורט — על הוצאה לשון הרע.

בכתב התביעה, שעמדו ל־תגיש הבוקר לבית־משפט ה־שלום בתל־אביב עו"ד הדין משה־תקה, ס.א. סיק ו־שלום ברידר, תובע מנחם אשכנזי מן הנתבע, דניאל גולדשטיין, סכום מזיקן בסך 251 ל"י.

פירוט התביעה: „ביום 15 בדצמבר 1973 הופיע הנתבע על בסך המלוויזיה האמ־בערך בכלים אלה: „לא ב־סיף להופיע לבטש אם אי־פיע וישפוט בו שופט מקצ־פחת אשכנזי, כי הם מתנכ־לים לנו במודע, ו/או מלים דומה, שמתוכן משתמע כי התובע ו/או בני משפחתו ה־עוסקים בשיפוט כדורגל, אי־נם עושים מלאכתם באובי־קטיביות, בישר ובמיוכנות הנדרשים בשופט כדורגל. אי־מירות אלה ייקראו להלן ל־שון הרע.

פרסום לשון הרע, כאמור, נרם ו/או עלול לגרום לתובע פגיעה בו, במשרתו ו/או ב־עסקו ובמשלח־ידו ו/או ב־מקצועו — וכן לבזות אותו בשל כוונה ו/או תכונות ו/או התנהגות ומעשים שיוחסו לו בלשון הרע, שאבר עליו ה־נתבע.

„הנתבע תובע פיצוי סמלי בסך 251 ל"י בגין לשון הרע שהוטפרע נגדו הנתבע, וכן הוצאות־משפט ושכ"ט עו"ד".

2 ההזמנות מארה"ב יידונו היום בנשיאות הכדורסל

ההמנה רשמית של „מכבי ארה"ב לארח את בתים ישר־ראל בכדורסל כמוך כאלים ל־פתיחה אפריל, לשמן כמו־נה מהמקום קם „ריים ש־יהאימו מרכתם לבמאה ישר־ראל", ההבנה אתמול להחרי אינה הכדורסל והשרה היא תובא לדיון בנשיאות המסחר.

הנשיאות הדון הן בהזמנה של מכבי ארה"ב הן בהזמנה של הועדה האמריקנית למען הספורט בישראל (המציעה ל־ארח את ישראל בפברואר, במשחקים מקדימים למאבקי הליגה למקצועני).

בהזמנה כהביא אתמול סגן נשיא מכבי ניו־יורק, האל לפקן, נאבר כי האמריקנים כוכבים לשאת בהוצאות הי־טיסה הבאירות ואף להתחלק בהכנסות עם איגוד הכדורסל, אם יהיו כאלה. התנאי: נב־חרת ישראל תיכבה להופיע בהרכבה המלא החזק ביותר, כולל ארנקה. שחקני מכבי הם שבנחרת.

● הכיתות ה־10 של „הפר־עלי" יעדרן בבאי 1975 ויציין חמישים שנות „הפועל". יוזמה בו דגש על שיתוף ספורטאי נוער יהודיים.

● הליגה הלאומית לנשים בכדורגל תסתיים הערב. ב־אליפות ובזכות לייצג את יש־ראל במשחקי אירופה לקבר צות אלופות וכזה. קבוצת ה־פועל רעננה.

בית"ר ירושלים - לוועדת המשמעת

קבוצת הכדורגל של מיפעל ירושלים תוזמן לוועדת המשמעת של התאחדות, ביום חמישי, לאחר שהגיע אתי־מל דוקן מאמנים של הנוסחה יוסף פינקלשטיין, שניהל את המשחק בין בית"ר להפועל תל־אביב.

בדיון השיפוט כותב פינ־קלשטיין: „אחרי כיבוש ה־שער הראשון, במחצית ה־שבית, ויתה התנהגותם של שחקני בית"ר ירושלים עוד עוד תודות למאמן סטלמך ש־הרגיע את השחקנים, ויה אפשר להמשיך את עשר ה־דקות הנותרות. כאשר מ־אחורי גבי שמעתי קריאות ר־צעקות של שחקנ ביתר, כגון: אנחנו נגמר עם הפר־על ת"א; נבקע שער בכוו.

„הרחקתי בדקה ה־80 את אביטן שפגע בשופר בדיוק ללא כדור, ואת פרטו — ש־המזיר לאביטן.

„עם סיום המשחק, בצאתי אל חדרי ההלבשה, מרקו ל־עברי מן הציבע כל כיתי הפ־צים ומבול לא נפגעתי הזדות למשטרה ולסדרנים. אין ספק שהיו אלה אוהדים מירושלים, שלא השלימו עם נורל ה־משחק. יצאתי מן הבוגרש ב־חסות המשטרה".

דו"ח הדיון שיגר להתאחד־דות השופט נפתלי גרשוני־ברן, שגיהל את משחק הנוער בין הפועל כפ"ס להכח ריג (הופסק בדקה ה־60).

השופט כותב בין השאר, כי „שחקן הכח משה מרקי־בין איים עלי במלים: אי־יקם, תבוא לחכח — ונגמור אתך. מיד הרחקתיו. שוער הכח, יואל רחולוב, חטף מ־ידי את הכרטיס האדום ובעט ברגלי. מאמן הכח, מעי פאר, פנע בפני בגאנופו, ר־ראש הקבוצת, עופר וייצגרון, אמר לי: לסוכתך. אל תבוא עוד לרמת־גן.

השופט התלונן במשטרת בפר־סבא על פאר ורחולוב, שפגעו בו.

טניס

נפתחה אליפות הנוער

גליקשטיין וארלחורוב — פייבוריטים

מאת ישראל לו כבר

אליפות הנוער בטניס הח־לה אתמול בכיכר במגרשי מכבי יבנאל והמוקן תל־אביב. אליעות זו, שהיתה צריכה ל־התקיים בחול־המועד שעה, נדחתה עקב המלחמה ומהי קיימת עתה ביתי תעמת ה־הנוער.

הנערים של יאיר ורשהיפר (מכבי ת"א) הדגי קלובסקי (מכבי צעון) הבטאיים ב־מאבריבין, הוחיר את הסר־מיים לשלמה גליקשטיין (מ־דורג מספר 1) וחיים ארלח־ורוב (מספר 2). גליקשטיין וארלחורוב עלו לסיבוב השני ללא משחק.

במשחקים הנרכזים שנער־כו אתמול הוגשו התוצאות הבאות:

גילאי 18: עובדיה — אפ־שטיין 6—1, 6—3, פרינר — קוק 6—2, 6—2, 6—2, צרנגי —ניר 6—1, 6—2.

גילאי 16: גליקשטיין — רוזיק 6—1, 6—2, גולדברג —קולטין 6—1, 6—3, מסמנו — מן 6—3, 6—3.

בליגות אירופה

✱ ספרי (מחזור 15): ויאל מאדריד — איספריל 2—1; בארצלונה — אתלטי־קו מאדריד 2—1; באלאנה — אוביידו 1—0; סרגוסה — ואלנסיה 2—1; אלשה — מורסיה 1—0; גרנדה — סאנ־סבר 2—0; ריגו — קאסטלן 1—1; אתלטיקו בילבאו — לאס־פאלמאס 2—1.

✱ אשליה (מחזור 10): קאליארי — יובנטוס 2—1(!); סטנה — סמפדוריה 2—1; גנואה — בולונית 1—1; אינ־טר — ויצנצה 2—0; מילאן — פיורנטינה 0—0; טוריינו — טוג'יה 0—0; לאציו — וונ־נה 1—0.

✱ כפורטגל (מחזור 14): בירדה מאר — אקדמיקה 1—1; ספורטינג — אולאנג־שה 3—1; באייריגשה — בנפיקה 0—0; ויסוריה סטר־מל — גימארש 1—1; פורטו — בואוויסטה 2—0; לויק־שוש — מונטיחו 4—1; בל־נגשש — קאלי 2—1; אוריינ־טל — סאנרוטה 1—0.

הירידה בשער הליירה האיטלקית מאפשרת לנו עכשיו להוריד את מחיר

Alfasud

ל731,650 ל"י

(המחיר הקודם 33,250 ל"י)

השווה נתונים ומחירים ותווכח כי אלפא־סוד רחבה במימדים. מרשימה בביצועים. עשירה בהישגים.

Alfasud
Alfa Romeo

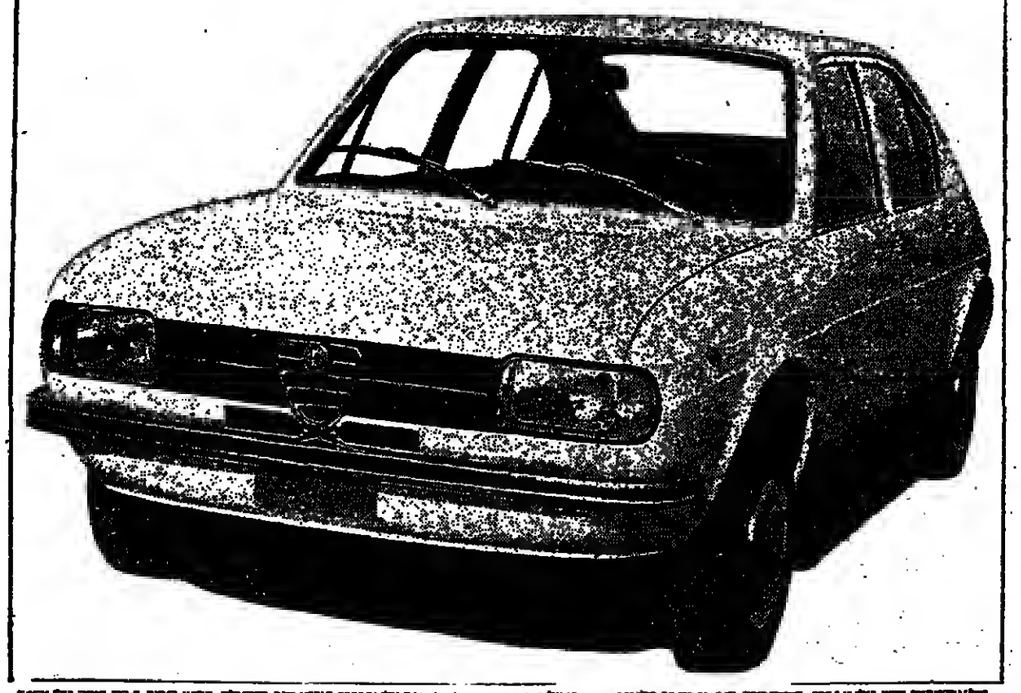

הלאנקבינת זבר טל: 623441, ויסבר דרך העצמאות 98 טל: 520661, ירושלים: סים־טוס רח' שמאו 3 טל: 222391 נתרת: רב מסמלט־כביש ראש נתרת ויסה טל: 5463

هكذا من الأصل

אצביע בעד המפד"ל

מתנחל בחר עציון

כי זכותנו על ארץ-ישראל מבוססת על הבטחה אלוקית. והקשר הדתי בין ישראל לנחלת אבותיו הוא שהביא להקמת מדינת ישראל. קשר זה הוא שליבה בעם בשנות הגלות את האהבה והגעגועים לארץ-ישראל. זכותנו על ארץ-ישראל איננה מעורערת ולא בחסדי הגויים אנו חיים בה.

אני שואף לשלום עם שכני. אך אעשה הכל להגן על מדינתי ועל זכות בני עמי לשוב לארצם ולהתנחל בה.

אני מאמין בברית: לזרעך נתתי את הארץ הזאת

חזית דתית לאומית
המזרחי-הפועל המזרחי

הנהג, בהיותך בדרכים
אל תשכח לאסוף את החייל

הדור הצעיר במפד"ל

המחלקה להסברה בבתב במפד"ל
בימים אלה הופיע הקובץ

אמונת לוחמים
במלחמת יום הכיפורים

בקובץ:
* דבר הרב הראשי לישראל
* דבר הרב הראשי לצה"ל
* אמונה וגבורה
* תפילת לוחמים
* תלמידי ישיבות ההסדר במלחמה
* רמת מגשימים וישיבת הגולן
* מלחמת מצוה
* ברוך שעשני יהודי
* מכתבים מן החזית
* שיחה עם ראש ישיבת „מרכז הרב"

אנו נשלח את הקובץ הרב להחיילים שיפנו אלינו בשובל הרצ"ב או בגלויה

גזור ושלח

לכבוד הדור הצעיר בכפד"ל, ת.ד. 22233, תל-אביב
שלום רב,
אבקשכם לשלוח לי את הקובץ „אמונת לוחמים"
שם וכתובת _____ ס.א. _____
ד.צ. _____

אם נולד לך ילד שלישי
מגיע לך מזל טוב
ונוסף לכך גם קיצבה
מהביטוח הלאומי

אנו משלמים קיצבה
לכל תושב שיש לו
לפחות שלושה ילדים.

אנא הגש תביעתך
לסניפנו בתחום מגוריך

המוסד לביטוח לאומי

השבוע
פנים אל פנים
עם שר הפנים
במעריב

עירית תל-אביב-יפו
האגף לתרבות
לנוער ולספורט
המדור לתרבות תורנית

משרד החינוך
והתרבות
המחלקה לתרבות תורנית

מרכז הנוער הדתי ע"ש מ.ד. מגיד ז"ל
ב"ה

גבורת ישראל –
בימים ההם ובזמן הזה
– שיח צעירים –

בהשתתפותם של:
הרב ישראל מאיר לאו — רב בצפון ת"א
הח' חנן פורת — כפר עציון
המנחה: העתונאי שאול שיף

יתקיים אר"ה ביום ראשון, א' טבת תשל"ד (26.12.73) בשעה 7.30 בערב, במרכז הנוער הדתי ע"ש מ.ד. מגיד, רחוב ורבורג 3 ת"א (ליד בית „הבימה").
סטודנטים ובני נוער מוזמנים.
הכניסה חופשית.

אסון

ביה"ס המרכזי למלונאות
ע"ש אריה אבישר
מלון תדמור, הרצליה חוף"ים

מודיע על פתיחת
קורס
טבחות

שיפתח ב-9 בינואר 1974
ויסתיים ב-פברואר 1975.

בדבר פרטים והרשמה נא לפנות למזכירות ביה"ס במלון „תדמור", הרצליה חוף"ים, טל. 938321 בכל ימות השבוע בין השעות 08.00—15.30. וכן, ללשכת העבודה של שרות התעסוקה וביחידה להכוונת חיילים משוחררים.

הערב
ברדיו בשעה 6.00

דו"ח שהוקלט ב'ז'נבה
מפי ח"כ אוריאבנרי

אורי אבנרי מדווח על הפגישות בז'נבה:
בתל-אביב, יום ג' 25.12 במועדון התיאטרון, מנדלי 7, בשעה 11.00 בלילה
בתל-אביב, יום ד' 26.12, באולם בני ברית, קפלן 10, ב-7.00 בערב.
בחיפה, ביום ו' 28.12, בקולנוע עצמון ב-8 בערב

III
העולם הזה

זו לא
מודעת
פרסומת
זו
הצעה

אתה עומד לקנות
מכשיר חימום לביתך?
בקש הדגמה של
אוגר חום ורדיאטור

Fakir

Fakir

אוגרי חום ורדיאטורים
תוצרת גרמניה
המילה האחרונה בטכניקת החימום
• חסכוניים ביותר בצריכת השמן
• חמום חיצוני
• מזור חום מהיר ודינמי
• מנגנון המונע ההבדלה הראשי

בנוסף
אנו מחליצים
על מוצרי מקיר המשובחים
שואיאבק, מנקי שטיחים
רדיאטורים שמן

Rattan Import.

להשיג בבתי מסחר
מובחרים,
רשימה חלקית:
תל-אביב — אוריקוו,
אלנבי 118
אשקלון — כהטא,
רחוב צה"ל
ק. מוצקין — טסלון,
שד' הטופטים 11

על גח"ל להשיב ברורות עוד לפני הבחירות

מערכת הבחירות מתנהלת כבר חודש ימים.
אך גח"ל עדיין מתחמקת מלתת תשובות ברורות לשאלות יסוד.

–על גח"ל להשיב ברורות:
האם הסתלקתם ממדיניותכם –
מדיניות "אף שעל"? כן, או לא?

האם אתם מוכנים לפשרה טריטוריאלית
במגמה לקדם את סכויי השלום? כן, או לא?

האם הסתלקתם מהתנגדותכם ל- 242 ו־338,
שבלעדיהן ועידת ג'נבה איננה קיימת? כן, או לא?

האם תציעו לישראל להסתלק מועידת ג'נבה,
המבוססת על החלטות 242 ו־338? כן, או לא?

האם אתם מאמינים, שאפשר להתעקש על "אף שעל",
בלי לגרור את ישראל למלחמה? כן, או לא?

אנו מקוים, כי יעמוד לגח"ל העוז להשיב בפשטות
על שאלות חיוניות אלה –
עוד לפני יום ההכרעה – ב־31 בדצמבר.

תן מנדט לשלום – תן כוח לבטחון

הצבע מערך

אמת
המערך / מפלגת העבודה הישראלית-מפא"י

הודעה על חוקש הבחירות השאיתן ומאחרן

חוק הבחירות (דרכי השמלה) תשי"ט - 1959

הודעה לפי סעיף 16

סעיף 16 לחוק הבחירות (דרכי השמלה), תשי"ט—1959, מטיל חובה על יושב ראש ועדת הבחירות המרכזית לכנסת לפרסם הודעה שתכריז לבוחרים את זכותם לבחור באחדות מעשי ולפי מצפונם, ותפרט את מראות החוק המבטיחות את חופש הבחירה, חשאיותן וטהרן.

ראשי הרשתות של יושב ראש ועדת הבחירות המרכזית לכנסת השמונית:

א. על בוחר יכול ברשימת מועמדים לפי בחירתו החפשית, אם באשר מצעה ותכניד היה נראים בעיניו, ואם באשר מועמדיה ראויים בעיניו להיות שליחיו בכנסת.

על הבוחר להכריע בעצמו בדבר טיבם של המצעים והמלגרים לכיגיהם ובדבר מגולתם וכושרם של מועמדי המפלגות השונות לנהל את עניני המדינה.

ב. בהשמלה הבחירתית יש כשום נסיון להשפיע על הבוחר ולהכבד עליו את המצע והמועמדים של המפלגה בעלת ההשמלה — ואולם שום השמלה איננה מוכרת את הבוחר כן הוחבה, ואינה יכולה לשלול ממנו את הזכות, לשקול בעצמו אם אמנם ראויים המפלגה ומועמדיה לאמונו שלו; ולענין שיקוליו אלה ידע הבוחר להבחין היטב בין השמלה המגלה תכניות ופרוגרמות של מכש לבין השמלה ריקה ככל הנכן היובי.

ג. החוק מבדיל בין השמלה בחירתה שהיא כשרה, והיא השמלה עניינית והחפרסמת או המתנהלת בשמבי (לרבות בחוצי בית) ולא בסתר, לבין השמלה פסולה ופלילית: כשלהה הכנסה לעשות השמלה בחירתה על־ידי שהיא שולחת שלוחיה, למשל, להבטיח לבוחר פלוני עבודה או כסף או שיכון או כל טובה הנאה אחרת באם יבחר בה ולא במפלגה אחרת — היא ושלוחיה עשים מעשה פשע. לא זו בלבד שהתבטאות הללו הבטחות סרק הן, הבוחר המסוך עליהן ומסא עצבו מרומה ונשטה, אלא שלוחי המפלגה המשתמשת בשבעני השמלה כאלה, ראויים בעיני הבחוקק לשבת במאסר לתקופת חמש שנים, ולא להיות בחירי העם.

הוא הדין לכפלגה השולחת שלוחיה לאיים על בוחר פלוני שאם יבחר לא בה אלא במפלגה אחרת, יפוטר בעבודתו או ינשל משיכתו או יגרם לו נזק אחר כלשהו או ונשלל כמנו טובה הנאה כלשהי: גם אלה פושעים הם שדינם למאסר, הדין הב ראויים שבחר בעל דעה ובצופן יבחר בהם.

ד. איש אינו יכול להדרש על־ידי מי שהוא לגלות לו מתו הרשימה שהוא עומד או שוקל לבחור בה, או מתו הרשימות שאין הוא חפץ ביקרן: הבחירות חשאיות הן, תכנתו של כל בחר היא לשמור בחירתו בסתר, הן לפני הבחירות הן בשעת הבחירה הן לאחריהן.

החוק בכיל הוראות מפורטות להבטחת חשאיות זו של הבחירה עצמן: המעטפה אשר הבוחר שם בה את פתק הבחירה, אטומה היא ובלתי שקופה. הוא רשאי לסגרה בדבק. הא המעטפה אשר בו בחר הבוחר את פתק הבחירה הרצוי לו, בנוי ומעוצב כך שאיש מן הסתרן אינו יכול לראותו, לא בשעת בחירת הפתק ולא בשעת הכנסה הפתק לתוך המעטפה; ואיש אינו רשאי להיות נוכח באותו הרגע זולת הבוחר בלבד (רק בוחר אשר בחמת מחלה או מום אינו יכול להגיע אל תא הצבעה לבדו אז אינו יכול לעשות את הבעות הדרושות לקחת פתק הצבעה ולשימו במעטפה, רשאי לקחת עמו אל תא הצבעה אדם אחר שהוא בחר בו, שיסייע בידו). הבוחר עצמו שם את הבעמפה הסגורה לתוך הקלפי, וכה מתערבבת היא עם שאר המעטפות עד לבלי הכיר מי ומי שם אותה.

איש אינו צריך לחשוש שמא ניתן, בדרך זו או אחרת, עבעית או על־טבעית, לדעת ולהודע מה היא הרשימה שבחר בה; והמסתר לו שיש לו זרכים או תחבולות משלו לברר במי בחר או במי לא בחר, אינו אלא משקר.

ה. כל אזרח זכאי לבחור לכנסת, אינו בחור לכנסת אלא מעם אותו בלבד (ואם הוא זכאי לבחור גם לרשות המקומית, יוכל לבחור בעת מזגה אחת, בקרבת מקום הקלפי, גם לרשות המקומית). כל יחסתה איש אשר כבר השמש בזכות בחירתו לכנסת, ללכת לקלפי אחרת ולבחור בשנית, אם תוך כדי שימוש בתעודה מזויפת, ואם תוך כדי שימוש בתעודה המיוחדת לחיילים, ואם תוך כדי שימוש בתעודה שאינה שלו.

כל המשתמש לצורך הצבעה בבחירתו בתעודה מזויפת, או בתעודה שאינה שלו, וכל המצביע יותר מפעם אחת, וכל הבכיל בקלפי יותר מאשר מעטפה אחת — לא זו בלבד שפגם הוא בבחר הבחירתי ובזילותן, אלא אם יתגלה הטאו, צפויים לו עונשים חמורים.

ו. בוחר אשר נמצא ביום הבחירה במקום מרוחק מן המקום אשר בו הוא רשום בפנקס הבוחרים — לבעם חיילים בשירות פעיל, ובעבדי צבא הגנה לישראל — יוכל לגמוא למקום אשר בו הוא צריך לבחור, על חשבון המדינה: נעשו כל הסידורים הדרו שים להסעת הבוחרים הללו למקומות הקלפי שלהם חזרה למקומותיהם; הכל כדי שכל אזרח הזכאי לבחור יוכל, גם מן הבחינה הגשיתית, וללא הוצאות יתרות מכיסו, להשתמש בזכות הבחירה, ההסעה נעשית בקווים הרגילים של „אגד" או של רכבת ישראל, לפי בחירת הבוחר.

אין בסידורים אלה בדי לסבוא ממפלגות או משלוחיהן להביא הסעת בוחרים ממקומותיהם למקומות הקלפי שלהם, או כדי לסגוא בעד בוחר מלקבל הבעת הסעה מפלגתית אשר כזאת, ואולם יבא בא הקוראי אל נכון שאין, אם יקבל הסעתו המפלגה ומלבה ויתן לו הסיעה כאמור אין בכך בדי לחייבו להצביע בעד מפלגה זו, והא ומעמי להצביע בעד כל מפלגה אחרת לפי בחירתו החפשית.

ז. זכות הבחירה לכנסת — זכות היא ולא חובה: אבל בלעדי השימוש בזכות הבחירה הנתונה בידו, אין, ואמרתו מבלא את הנקודה אשר הנקה מעידה לו בבשר המקרסי כשלם. אם רוצים אנו להיות ראויים לדימוקרטיה זו ולהמשיכה ולהאמירה עוד, כל יחסר איש מאזרחי ישראל מבין הבוחרים לכנסת!

חיים כהן, שופט בית המשפט העליון
יושב ראש ועדה הבחירה המרכזית
לכנסת השמונית

בעד שלום-אמת לא התקפלות שתביא מלחמות חדשות וסיכון המדינה.
הל טעמ
הליכוד

מתן הוראות ריקבון מתים שקופים בכרכן לפי DIN 68800
שלמה דן. אספקה לגנר בצורים
רחוב רמבן 33, טל. 629783 תל־אביב

השבוע
איך גדלים?
במעריב
יונתן

פרסי צילום
אצלנו יותר זול!
פומר סטודיו פספורט
בי־יהודה 9 תל־אביב

לדורשי שלום

המצביע אליאב מצביע דיין
המצביע רימלט מצביע בגין
המצביע פ ע י ל מצביע מיקוניס הקומוניסט

אם אינך רוצה דבר והיפוכו
אלא מדיניות שלום ברורה וציונית -

הצבע לע

הסתדרות מדעית-חברתית
הנהלת בית החולים הדסה
מ ו ד י ע ה
כי החל מחיום מספר הטלפון לצורך קבלת מידע על מצב פצועים או חולים הוא:
68222

נבל, לא כל אחד יכול לבוא בתנועה, אבל כל אחד יכול לבטל חיים האים משם!

המערך בדרין
ברשת ב'
בשעה 13.45 —
אלוף (מיל.)
אהרן יריב
אמת
המערך

הנהג, עצירת רכבך לחייל, זכות היא ולא חובה

המערך מוכה הפירוד והמבוכה אינו מסוגל לנהל את עניני האומה
הליכוד יקים **ממשלת ליכוד לאומי** מורכבת מטובי הכוחות והמוחות בישראל

هكذا من الأصل

בבלאות שנה לפטירת אשתי, אמנו וסבתנו היקרה והבלתי נשכחת

סגל בלה

ז"ל

נפלה לקברה להתיחדות עם זכרה הבשלא ביום רביעי (26.12.73) בבית העלמין כפר סמיר, חיפה.

אוטובוס יצא מביתנו, רחוב גרניט 18 בשעה 2.40.

המשפחה האבלה

פרטי מעונין לקנות דחוף 3 דונם אדמה פרטית למטרות בנית קרוב לרצועת חחוף (בסוות מקסימום 10 ק"מ) רצוי מקום נגוה.

נא להתקשר למלון שרתון תל־אביב, חדר 535, בין השעות 09.00—12.00.

תקליטים?

אצלנו יהיר זול!

מכון מוריאנו פסטורס בן־יהודה 8 תל־אביב

לכל המעונינים בניוד

ברית ידידי הכר בישראל חסיב לא כל הכלום לכל הנוגים אליה צמידת הנהדרכה מנשו ת.ד. 3333, טל. 225653, 229686 בנפתה, ת.ד. 1112, טלפונים 053-24110, 053-24930; מנהל אמנו ת.ד. 2018, טל. 53147.

כתיבה במכונות

תלמדו ב־12 שעות בבי"ס למשחר

"ריימון"

ת"א, רח' דיזנגוף 85 טלפון 281985

שיטה עיוורת

מיקום ממשלתי

השבוע

כיצד „אוכלים" בחירות?

במעריב

יונדר

בהג, אבא שלי החיל מתנה בבביש לטרמפ. אני מבקשת שתביא אותו הביתה.

תמי

לצבי שירלינגר והמשפחה

השתתפותנו הכנה באבלכם הרב בהלקח מכם יקירכם

דני אלדן ז"ל

דבורצקי את אביגדור

קבלני אספלט

למשפחות שירלינגר אנדרלמן ואלדן

משתתפים באבלכם הכבד בהלקח יקירכם

דני אלדן ז"ל

בשפחת קרן ישראל מסברית „תמארת"

לצבי שירלינגר והמשפחה

השתתפותנו הכנה באבלכם הכבד בהלקח מכם יקירכם

דני אלדן ז"ל

שמעון לוסקי

שכנות לבמה בעים

למשפחת שירלינגר

תנחומינו הכנים בהלקח יקירכם

דני אלדן ז"ל

חברה למסחר ושווק עצים מודיעין בע"מ

למשפחת שירלינגר

אתכם בצערכם בהלקח יקירכם

דני אלדן ז"ל

גירוס — תעש

משפחות קסלמן ומגדיל

ליוסף דנאי ולמשפחת דנאי

משתתפים באבלכם הכבד במות ראש המשפחה

מנוס דנאי ז"ל

רן סוכנות לבטוח בע"מ

להבינו עזיז שאול

משתתפים בצערך במות אחותך

נזירה ז"ל

שר התקשורת, המנהל הכללי, המנהל והעובדים של השירות הבולאי

קרן השוואה לתשלום תגמולים למשרתים במילואים

הודעה למשרתים במילואים ולמעסיקים

מקסימום תגמולי מילואים הועלה ל־1,800 לירות לחודש

כל מי שישרת במילואים ב־1.1.1974 ואילך יקבל תגמולי מילואים עד למקסימום של 1,800 לירות לחודש במקום המקסימום עד 1,500 לירות שנוהג עד ל־31.12.1973.

המוסד לביטוח לאומי

במלאת שלוש שנים לנפילתו של בנו ואחי היקר

אריה ברוק ז"ל

בעת מילוי תפקידו בגאות הים

נעלה לקברו ונתייחד עם זכרו ביום חמישי ב' בטבת תשל"ד (27.12.73) בשעה 3 אחה"צ בחלקה הצבאית בקרית שאול.

יוצאים מביתנו בשעה 2.30 רחוב קרניתי 14 רמת־גן. נסעים ליד המערה.

המשפחה

מודעים על מותו ללא עת של חברנו היקר

אהרן שפירא ז"ל

תנחומינו

ללאה והילדים

בריל	ליברמן
גולדפרב	סטיקובסקי
דויטש	קופרשטוק
וגמן	שמרשקוביץ
ידין	

למנהלנו מר מורנו מיוחס ולכל משפחות מיוחס

אתכם אנו באבלכם הכבד בהלקח מכם אחותכם היקרת

לאה ז"ל

בבנין ירושלים בירחנו תנחמו

מ.צ.ב. — חברה קבלנית לבנין בע"מ ההנהלה וכל העובדים

לרחל אולשן, הילדים וההורים

המנחים וכואבים בצערכם הרב בהלקח מכם ללא עת יקירכם וידידנו

יורם אולשן ז"ל

פנינה ירושקו בכר

תמה וניסים בכר

ירושלים

ליצחק אולשן

נשיא מועצת חקתונות בישראל ולרעיתו

תנחומים באבל על מותו של הבן

עו"ד יורם אולשן

מועצת הקתונות האיגוד הארצי של עתונאי ישראל ועדת עורכי העתונים היומיים

ליהודה גינוסר

השתתפותנו הכנה באבלך הכבד בהלקח כמך

אמך ז"ל

אורקול טוך

שרותי פרסום בע"מ

ההנהלה וחבר העובדים

לגבי ולכל משפחת עוז

אתכם באבלכם על מות

האב-הסב

בית גונן

בצער רב אנו מודיעים על פטירתו הפתאומית של יקירנו

שמואל לטיצ'בסקי

ז"ל

וההלויה תצא מהר, יום שלישי, ל' בכסלו תשל"ד (25.12.73) בשעה 1.30 אחה"צ מבית ההלויות העירוני, רחוב דפנה 5 תל־אביב לבית העלמין בקרית שאול.

נא להמנע מביקורי תנחומים.

האבלים:

אשתו — סימה לטיצ'בסקי

בתו, חתנו ונכדתו — מירה, ליאון ודפנה רקנאטי

משפחות רקנאטי

בצער רב אנו מודיעים על פטירת בעלי, אבינו, אחינו וסבנו היקר

משה בר' צבי בלם ז"ל

ההלויה תתקיים היום, יום שני כ"ט כסלו תשל"ד (24.12.73) בשעה 2.00 אחה"צ בבית העלמין בהולון.

נפגשים ליד השער החדש של בית העלמין.

המשפחה המתאבלת

בצער רב וכיסון קודר אנו מודיעים על פטירת אשתי, אמנו ואחותנו היקרה

שלי אבני

לבית גולדשטיין

ההלויה תתקיים היום, יום שני כ"ט כסלו תשל"ד (24.12.73) בשעה 2.00 אחה"צ בבית העלמין בהולון.

אוטובוס מיוחד יצא בשעה 1.30 מרח' הראשונים 8 בת"ים.

המשפחה המתאבלת

שירי

שירת־חיינו

אינה עוד

דינה ודב שדרון

חיפה

הננו מודיעים בצער כי חברתנו

איטה רוים (ליסטוק)

נפטרה

ההלויה היום, יום ב' כ"ט כסלו תשל"ד (24.12.73) בשעה 4.00 אחה"צ בבית העלמין בקבוץ עינת.

המשפחה ובית עינת

בצער רב אנו מודיעים על פטירתו של אבינו וסבי היקר

אברהם אדולף גליקמן

כיר בדרכי זיל

ההלויה תתקיים מחר יום שלישי ל' כסלו תשל"ד (25.12.73), בשעה 2.00 אחה"צ, בבית העלמין בקרית־שאול.

נפגשים ליד שער בית העלמין.

המשפחה המתאבלת

במלאות שלושים לפטירת יקירנו

דן שטרן ז"ל

נעלה לקברו ונתייחד עם זכרו בטכס גילוי המצבה ביום ד', א' סבת (26.12.73) בשעה 2.30 אחה"צ. נפגשים ליד שער בית העלמין בהולון.

תודתנו לכל מנחמינו בארץ ובחו"ל, אשר חבינו השתתפותם באבלנו הכבד בע"מ ובכתב.

רחל, ליאורה, דורית והמשפחה

ביום ה', ב' סבת תשל"ד (27.12.73) בשעה 9.30 בערב

נתייחד עם זכר בנינו — חבריו היקרים

אבי ברעם ז"ל
יהודה רוזנפלד ז"ל
יורם שץ ז"ל
ליאור יונתן ז"ל
נחשון חרמוני ז"ל

בית שריד

במלאת שלוש שנים לפטירת יקירנו

משה (מוסיק) ספיר

ז"ל

נעלה לקברו ונתיחד עם זכרו ביום רביעי א' סבת, 26 בדצמבר, בבית העלמין בקרית שאול

ידידיו ומוקיריו זכרו נפגשים ליד שער בית העלמין בשעה 15.00, או בבית ספיר, ברחוב נחמני 25, בתל־אביב, בשעה 14.15

חנה ודורית ספיר

בצער רב אנו מודיעים על פטירתו של יקירנו

משה ברויטמן ז"ל

ההלויה התקיימה ביום ראשון כ"ח בכסלו תשל"ד, 23.12.73, בבית העלמין בבאר־שבע.

המשפחה

במלאת 3 שנים לפטירת יקירנו

אסיה בוסליק ז"ל

תתקיים אזכרה מחר, יום שלישי, 25 לח.ז. בשעה 3.30 אחה"צ בבית העלמין בהולון (שער חדש).

המשפחה

אוניברסיטת תל־אביב המחלקה לביוכימיה

מתחתפים באבלה של

אסתר הרמשטיין

במות

אחותה ז"ל

לשרה אלחנן

משתתפים באבלך הכבד על מותו ללא עת של

אחיך ז"ל

המעבדה הבקטריולוגית בית־חולים מיזיכמן

ליודם ברלינסקי

מתחתפים באבלך במות

אביך ז"ל

רשות פיתוח אמצעי לחימה

ליעל דון ולנעה ואבי

מתחתפים באבלכם הכבד בהלקח מכם

רון אריה ז"ל

מעובדי המכון הפיסיקלי קופ"ח רח' החלוץ חיפה

לחסן יצחק

אחך באבלך במות

אביך ז"ל

מנפטת שער הנגב ועובדיה

בנשף לנפגעי מלחמת יום הכיפורים

נכי חמש מלחמות הדליקו אמש חמישה נרות חנוכה

הערב ייערכו אירועי חג־המולד לנוערים

מאת אברהם רוזנבלום

מאות מבקרי וכבי צה"ל, נכי מלחמת יום הכיפורים, התכנסו אמש באולם הרקל המאר בתל־אביב נשף, שערכו להם אנשי ירצון נכי צה"ל. בנשף הדליקו חמישה נרות חנוכה בידי חמישה לוחמים, כי חמש מלחמות: כלחמת השחרור, מלחמת סיני, מלחמת ששת הימים, מלחמת יום הכיפורים ומלחמת יום הגבורה.

אולם "הרקל המאר" שבמלון רמה את האולם והצרוחה הרגינה, והמאמצים המתבדבים שו כל שביכולתם כדי להנעים את הערב, גם אם "אין מנוים בימים אלה לחגיגה ולרבוי — כדברי הרכסל, רב־אלוף דוד אלעזר, שהיה אורח הכבוד בנשף.

"צה"ל עוד מנוים כולו — אמר הרמטכ"ל — בקווים ה"ר מדינת גבולות. אנחנו קוראים לזה המלחמה הזאת, אבל יש עוד אש בקווים. אנחנו מתבלה הלת ועידה שלום בדרומה. אך אנו די רחוקים מהשלום. אין בנו יודעים איזה דיבורים יהי יו בעתיד. אנו יודעים דבר אחד: הגענו למעידה זו ונגיע לשלום בזכות כחנו, כשר הלחימה שלנו, וכשר הזק דבה שאתם, המצוינים, הוכחתם לה. אתם מסכלים את הגיסים ואת הגבורה, מי יוצ ולא בגליק עוד נרוח מלחמה".

כרימים כסות "לחיים". הי מצוים מחייכים, מלוחים את חזה אלברשטיין בחירה. "כל שבקש, לו יהי..." בקשת הלמה מהירה, בקשת שלום.

הרמטכ"ל עבר בין השולח הנות, כתצין בשלום המצר עים. יגאל בשן, יעקב ברזי ומדי יגיל קוברים מחיאות ב־

אמר הרמטכ"ל — בקווים ה"ר מדינת גבולות. אנחנו קוראים לזה המלחמה הזאת, אבל יש עוד אש בקווים. אנחנו מתבלה הלת ועידה שלום בדרומה. אך אנו די רחוקים מהשלום. אין בנו יודעים איזה דיבורים יהי יו בעתיד. אנו יודעים דבר אחד: הגענו למעידה זו ונגיע לשלום בזכות כחנו, כשר הלחימה שלנו, וכשר הזק דבה שאתם, המצוינים, הוכחתם לה. אתם מסכלים את הגיסים ואת הגבורה, מי יוצ ולא בגליק עוד נרוח מלחמה".

כרימים כסות "לחיים". הי מצוים מחייכים, מלוחים את חזה אלברשטיין בחירה. "כל שבקש, לו יהי..." בקשת הלמה מהירה, בקשת שלום.

הרמטכ"ל עבר בין השולח הנות, כתצין בשלום המצר עים. יגאל בשן, יעקב ברזי ומדי יגיל קוברים מחיאות ב־

עים ורעמי מחוק. חגבניות אחנה נרשקת לפצועים שב־סמוך לבמה הקטנה — אלה שמאחור מתרעמים...

באו כ־400 מצוינים, שאפשר היה לסלמלם מבתי החולים אל האולם. בחוץ ממתינים אכבולנסים ואמבולנסים. אחר ערב של אורה ושמחה, חתי רים לטיפול הרפואי.

במרוחי החרטון

בר הנוכה הדליק אמש ב־מוצב צה"ל במרחבי הרמון על־ידי הרב הראשי לצה"ל, תאיל ברדכי פדון, בדרכו אל החיילים ומגיש הרב את החשיבות המכרעת של עמי־דתנו האיתנה בימים אלה, הן במלחמה פדות והן כבחינה רוחנית, כדרכם של הלוחמים המכבים בימי קדם.

בסוף הדלקה השתתפו בק־הלת הרבנות הצבאית והחזן הראשי לצה"ל, רב־סרן אב־רהם כרמל. כשי להיילים חי־לק הרב הראשי מיזרחים בק־נים.

„בימים הנמים"

● במינכר חנוכה אל הי־לי צה"ל, כשהה הרב הראשי לצה"ל, תא"ל ברדכי פדון, את גבורתם של לחמי צה"ל ללוחמי המשטרתים.

„רוחה של האמונה המצמחה המטרית הן שקבצו גורלנו ופיזרה הצלחתנו — נאבר ב־כיבשר — לא דק בתקופת המשטרתים אלא בכל הדו־רות. כבימים הנם, בן המון הזה".

חגיגות הרבנות עולים

סופרי „בערב" בירושלים כוטרים:

● יחד מנשרת אלפים עו־לים חדשים, השולחים בכמאה מרכזי קליטה ומוסדות כעבר, משתתפים השבת באירועים חגיגיים לרגל חג החנוכה.

מחלקת העלייה והקליטה של הסוכנות היהודית הכינה מ־אות מעולות — פיזרים, מסי־בות ואירועים, המקשרים בחג החנוכה.

רבים מהעולים השוהים ב־מרכז הקליטה ישתתפו ב־פיזרים, הנערכים בשיתוף עם מרכז ההסברה, בערי מחוזי עין וכנרת.

כאלף עולים קשישים, הי מתגוררים בבעונות ומוסדות מעבר, ישתתפו בארבע ערב־חות ערב חגיגיות, שייערכו בירושלים, חיפה, באר־שבע וטבריה. כן ייערכו מסיבות ת־נוכה ל־1400 ילדי עולים חב־ריהם לכיתות הישראליים.

אישי שלוש דתות

● בהולם מוצאת עירית ירושלים התכנסו אמש יהודים נוצרים ומוסלמים, לצין ש־לושה חגים דתיים — חנוכה, חג המולד־חג אל־אדחה.

, אל קבלת הפנים המסורתית, שערך ראש העיר מר מרדי קולק, באו אישי ציבור משי־לוש הדתות, שבקרבם בול־טים בלבושם ראשי הכנסיות הנוצריות, ואנשי־דת מוסלי־מים.

האווירה בהולם המרגשה הי־יה נעימה. ראש העיר לא ב־אם, אך אין בכשמש, כי גר־שותם של בציבי שלוש הדתות בערב זה ממחישה את איחוד ירושלים.

חג הגולן

יעקב וקסמן טוכר:

● הערב יחגו חג המולד ב־בתי, בהשתתפות תיירים ד־צליינים.

המקם המחולני יתבטא בעצ־רת חגיגית, בהשתתפות ראשי הכמורה של העדות הנוצריות, ראשי הציבור הנוצרי בעיר ר־בציבי המוסדות־המשרדים ה־ממשלתיים.

המקם המחולני המרכזי יתק־יים בתחנת ב„מיסה" חגיגית בכנסיית הבשורה. הכניסה ל־כנסיה — לפי כרטיסים ש־אפשר לקבל בלשכת התיירות שבקרבת הכנסיה.

אחרותה חגיגות הטקסים א־חרים, שבהם לקיים בעבר, לא ייערכו השנה, מטעמי צימצום הוצאות.

יום־היום במוזיאון

● לכבוד חנוכה יהיו פתו־חים מוזיאון ישראל ומוזיאון דוק־פלר פתוחים לקהל הרחב: מוזיאון ישראל מ־10 בבוקר עד 6 אחה"צ, ומוזיאון רוקפלר מ־10 בבוקר עד 4 אחה"צ.

במוזיאון ישראל מוצגות ב־עת: הסוראלה הבינלאומית הראשונה לצילום, תערוכת גולגולה הפיל מעשי ידי הנרי מור, אדן הבובות והתפאורות צבריים עתיקים. במוזיאון דוק־פלר מוצגת הערוכה „מיחדת — כתובות מסמרות".

ימש השתתף הרמטכ"ל רב־אלוף דוד אלעזר (משמאל) במסיבה לפצועי צה"ל שנערכה לכבוד חנוכה. (תצלום: עוזי קרן)

הפיקוח על הגבולות באיטליה אורגן מחדש בעקבות הרצח ברומא

בנמל פיומיצ'ינו הותלפו כרטיסי הזי הוי אחר שאשה בלונדית שדדה מאחד העובדים את תעודתו

מאת קדה לוזאני, מפרק „מעריב" ברומא

משרד הפנים האיטלקי החליט על ארגון מחדש של הפיקוח על גבולות המדי־נה, בעקבות הטבח בנמל־התעופה פיומיצינו.

מספר קציני משטרה בכר־רים הועמדו בראש ארבעה מכות משטרה, שהיקמו עתה מטה אחד יעקוח על כל האי־חור הצפוני של חצי האי ה־איטלקי, המטה השני יעקוח על דרום איטליה ועל האיים. השלישי יהיה אחראי לכחות המשטרה בנמל התעופה פיו־מיצינו ברומא, והרביעי יפעל מבול ההנמל של מילאנו.

מקורות בכשרד הפנים ה־איטלקי, כיכו ארגון מחדש זה „נעלות מיוחדה במאבק נגד הטרור". „לאחר שנתברר כי המיבמה הקיים למניעת ודיכוי הטרור אינו הולם את ה־צרכים".

ביוגתיים חולקו בנבל ה־תעופה פיומיצינו כרטיסי זי־הוי חדשים לכל עובדי נמל התעופה, בעקבות דיווח למש־טרה שנמסר על ידי אחד מ־עובדי הנמל.

הוא מיפר, כי כאשר נסע מעבודתה חעידה לי־אורך הכביש הראשי מנמל התעופה, עצרה אותו אשה בלונדית, שאיימה עליו ב־אקדח וציוותה עליה למ־מוך לידיה את כרטיס ה־זיהוי שלו כקמבר נמל ה־תעופה.

המיבמה הקיים לדיכוי הטרור אינו הולם את ה־צרכים.

„נאשם ברצח על רקע רומנטי

מאת יהלם וקסמן

נאשם ברצח על רקע רו־מנטי הועמד לדין בבית ה־משפט המחוזי בחיפה. הוא ב־אשם שירה ממרחק 3 מטר בבי שחשד בו בקיום יחסים עם אשתו, לבדות שהוא עצמו בכבר יד. זה כבה שניים עם אשה אחרת.

הנאשם הוא אחמד טוהא עבדי אל חלים, בן 50 מכפר מכר ותשב חיפה ביום. התובע עדיד יעקב רים, שגן בכיר לתרקלים מחוז חיפה הצפון, מתן, בכתב האישום כי ב־ב בנובמבר אשתו, בשעות אחה"צ, רצה הנאשם אל בתמנד אסעד מלום, בן 45 מכפר מכר, בחצר ה־ידות אקי־דה.

שדות עד חצות
לקבלת מודעות
תיצע וביקוש
מודעות משפחתיות
ומודעות ל־
מעריב
מתקבלות
ב„דחף צפון"
דיאנגוף 116 טל. 239952
פתוח עד חצות
ברציפות

התנועה לשויון חברתי
בראשות ח"כ ד"ר אבנר ח. שאקי

מ מ
האזינו היום־במלוויזיה
בשעה 8.00 בערב
לדברי ח"כ ד"ר א. ח. שאקי
לחיזוק הצדק החברתי
למען שלום אמת ובר קיימא.
הצבע - מ מ

אגודת האינגיינרים והארכיטקטים בישראל
המרכז הבינלאומי לשיתוף פעולה טכני
AEAI
היום בקונגרס
העולמי השלישי של האינגיינרים והארכיטקטים בישראל
יום שני, 24 בדצמבר 1973
דיון על תכנית ירושלים
09.30 התכנסות באולם־הרצאות ויז'ו, האוניברסיטה העברית ירושלים
ברכות:
אינג' אלחנן פלם — יושב ראש א.א.ר.י.
אברהם הרמן, נשיא האוניברסיטה העברית.
דברי פתיחה:
טדי קולק, ראש העיר ירושלים
דיונים בפאנל על: תכנית ירושלים
יושב ראש הפאנל:
פרופ' הרי פאוירבריך — אוניברסיטת מק־גיל, קנדה
משנה ליושב ראש הפאנל:
פרופ' אלכסנדר קיקן — משנה לנשיא האוניברסיטה העברית
הרצאת פתיחה:
פרופ' נתניאל ליצ'פילד — אוניברסיטת לונדון
הרצאות:
מרינן כבנבנישתי, עיריית ירושלים
ארכי' גבריאל כ־ראון, משרד הפנים
ארכי' יהודה דרכסלר, משרד השיכון
אינג' עמיקם יפה, מנהל העיר ירושלים
12.30—14.00 הפסקת צהרים.
ארוחה חגיגית במסעדת מוזיאון ישראל.
מכשה 14.00 דיון חברי הפאנל
סיכום

„כוונת אלון: לא נסיגה מהירדן אלא הסדרים"

סגן ראש־הממשלה כר יגאל אלון, לא ההכוון בהביל על האפשרות לניהול שיחות ל־הפרדת הכוחות גם עם ירדן, לנסיגה של כוחות צה"ל ר־ירדן כשני עברי נהר הירדן.

בקורביו של מר אלון הס־ביר אמש, כי כוונה יגאל אלון היתה להסדרים אחרים למען שכירה על המסקנ־אש ולא לנסיגת הכוחות הצבאיים.

כוונתו היא לפטרולים מ־שותפים של שני הצדדים, שי־חות סבוכות בין ממקדים, ב־מרות שבהן שוררת כתחנות ופיתות דיבמיקה של הידברות בין הצדדים. כוונתו היתה ב־מיוחד גם לשים קץ בדרך זו לחידוש פעולות איבותני ה־מחבלים, הבנוסים עתה על־ידי מעשי תבלה לפוצץ אה שי־חות ועדה ויבוה — אמרו.

יורם אולשן הובא למנוחות

יורם אולשן, שנפטר בטר־צאי שבה בתאונת דרכים ב־דרך לירושלים, בעת שרותו ה־צבאי, הובא אתמול למ־ה־עולמים בטקס צבאי על הר הרצל בירושלים.

אחרי הארון, שהיה עטוף דגל הלאום ונישא בידי חיילי יחידתו של המנוח, הלכו שופ־כי בתי המשפט הצלין, ה־בחורי השלום, פקידים בכי־רים של משרד המשפטים ו־בתי המשפט, עורכי דין ואי־שי ציבור רבים מתושבי ירו־שלים.

המנוח בן 32, היה בנו ה־יחיד של מר יצחק אולשן, לשעבר נשיא בית המשפט העליון וכיום נשיא בחצת העתונות. הוא אחריו אשה, שתי בנות ומשפחה צעירה.

קברו נכרה ליד קברו של צדוק מצלאוי, מעובדי דפוס „בירושלים טוסט", שנפטר עכו

הכות החיי" הסורי הזים סיפור כי נרצח בידי חיילי צה"ל

הסיפור נתפרסם בשבועון שודדי — ויזמתו של קצין ליוי ישראלי הביאה לגילוי הפצוע והפגשתו עם הצוות השודדי

מאת אהרון לוהב, מתם צמאי

קצין ליוי ישראלי, המשרת בידיעה הקשר לעתונות ליד דובר צה"ל, הגלים בבבצע־בזק של איתור שבי סורי להדם בדוחה מרשעה, שנעשה בקרב קבוצה עתונאים שודדים הגלכים משחיין, בי שבי סורי, שצולם צלי־דים פצוע בשדה הקרב בגולן ב־12 באוקטובר — חוסל כביטל בידי חיילים ישראלים.

הסיפור הזה, כאשר הגלם אנדרס הנג־מן המכתבת קודלית אמרחרשן, מהש־בועון השודדי הנעדן „זיי", הגיעו ליש־ראל בראשית דצמבר לכתוב לקראת חג המולד כתבה מצולמת על ידיעה שודדת בכמת הערים של הארים.

בדרך הנפתחה שיחה בין צלם הצוות קצין הליוי, רסין (מיל) אלכם טל, הגלם שלף גליון של „זיי" מיום 12 בן אוקטובר והראה כתבה, שסיפרה בכלים ובתמונות על שריונאי סורי פצוע, שנתפ־גלה לעתונאים זרים בשדה המערכה. הזיל נראה מצוע, שוכב מתחת לגנ־ג, כשפניו ידיו ורגליו.

השודדים הזי משוכנעים

הגלם השודדי שמן באוני קצין הליוי, כי לן. (לתבריו במערכה העתונאית ב־שודדים אין ספק, כי לאחר שהעתונאים הזרים עזבו את. המקום חוסל הזיל הסורי הפצוע בידי הזיילים הישראלים.

בו בעתם אכר רסין על לצוות הס־ודדי, כי הוא בשוכנע, שהמצוע הסורי נאסף לבית־חולים. ואף בי פרט לתמונה אין בידו שום סימן ודאי אחר, הוא יעשה כאמץ לאחר את השבוי הפצוע — אם לא מת מפציעו בבית־החולים — ולהגישו עמם.

מיום 14 בדצמבר החל רסין של ב־„מבצע פרטי" שלו לגילוי השבוי. הוא סיפר על המקרה למפקדו הישיר שמואל צור, ראש יחידת הקשר לעתונות. קצין ליוי אחר, אליהו עמיאל (תדי), זכר בבירור, כי הוא היה הקצין המלווה של שני אוטובוסים לגולן ב־12 באוקטובר, והוא־הוא שהגיש מים לפצוע והאג לכך ששני חיילים ישראלים בדרגת סמל יעבירו את הפצוע לטיפול.

סימני הזיהוי הקלושים שהצגו לרופ־אי ביתחת הי: תאריך מטרגר של הבאי־ון לבחזית (מ־12 באוקטובר), סוג הפ־ציעות — (ידים זפנים הרוכות ורגלים שבורות או פגועות), מקום הפגיעה ב־קרב ומספר הימים שהפצוע שכב בבמתוך עד 12 באוקטובר.

בין ששה מקרים

רופאי ביתחת הגלו ששה מקרים של פציעות דומות. הבדרר שהמישה חיילים סדיים כבר הגיעו למחנה שבויים, ואילו השישי עמד לעבור באותו יום.

אלכם טל וחזי המשיכו בחיפושים. בתחנה השבויים התבדר מן, שהכיר הי־מב את המכלאה הסורית, לסיע בחיפו־שים. לפי הפרטים הקלושים שהוגשו לו התבוננות במני הפצוע. כפי שהשתקפו מהתמונה בעתון, הוא שיער שהבדור־בחיל סורי בשם ביצ'ר.

חזייל הסורי המזים את הסיפור על „חיסולו"

שני קציני הליזי ומעמנו, אם ומבמר — והסורי ידעה. מיד אם חזר, בעל שע־רות השיבה, כקצין שהגיש לו מים.

ב־18 בדצמבר, ארבעה ימים לאחר הגלה „מבצע הפרטי" של רסין אלכם טל, הובא, הצוות השודדי אל כתבה ה־שבויים.

מיפורו של הסורי

נתברר ששם הבבוי אחמד מוחמד אל־ביצר, מרחי, בן 21, מהכפר אל־דאחדי ליד העיר חלב בצפון סוריה. הוא הקלאי, נשוי, אב לתינוק בן שנה, סעד־קשר ב־צות של סנק. רחסי טי. 55.

הוא סיפר לצוות השודדי כי יצא לקרב ביום אי, (7 באוקטובר), מתוך ארגבה לביתון קוניטרה. כעבור שלושה קים נפ־גע המגק שלו ושלושה מאנשי. הצוות נטרגו. הוא עצמו נכה בידיו ובפניו.

הוא נשאר לבדו, נדהם והתעדרד חלי־מות בבשך שבוע, עד שלבסוף נתגלה ע"י חיילי צה"ל. „בקשתי ראשונה היתה מים, הקצין הישראלי הביא לי בפחית. אני זוכר שצילמו אותי הנמן לסלוחיה. אחיכ הגיתו אותי בשמיכה והעבירו אותי בבמכנית, הגלשה לי עזרה ראשונה. הר־עבתי למכנית שניה והתעוררתי ב־בית־חולים עם גבס על הרגל. הטיפול בי מצויין, האוכל סוב מאוד ואין לי תלונות" — סיים הפצוע הסורי.

הצוות השודדי שמע, מפי הרופא בי אחמד מוחמד אל־ביצ'ר — „המת הזי" שלהם — סבל מכחות בדרגה 3 בשתי ידיו וכחויות קלות יותר בחלקים בפניו. רגלו השמאלית היתה שבורה ופצועה. נראה, שבמשך המישה ימים היה נתון בחלם ובדמדומים ותחזיק מעמד ללא מים רק הודות למצבו הפיזי המיוחד.

הצוות השודדי שב מבתנה השבויים נרגש ונפעם. הם הבסיחו לרסין אלכם נרגש ונפעם. הם הבסיחו לרסין אלכם „זיי", שיזים את הבדותה המרגשה על „הריגתו" של הזיל הפצוע מתחת ל־סנק.

יקירתנו
מלי חרל"פ
(לבית קופפר)
איננה
הלוויה תצא היום, יום שני כ"ט בכסלו תשל"ד 24.12.73, בשעה 15.30 מביתה ברחובות, רח' הבטיח הראשון.
המשפחה

ראילה
עמך ביגונך בהילקח ממך
חנניה
הבריך לעפרה ב.ל.ל. ת"א, מטבע זר

לאיכות
יש שם אחד
Metz
FULLY TRANSISTORIZED — 74 טלויזיות מדגם
מכונות כביסה * מקררים * שואיר למטבח * טרמוזלופטרים
אמץ את Metz
זכה בפרס עיצוב המוצר
מקרר Metz AA-17 השפקה מידית
שואיר Metz למטבח
טלויזיה Metz
הכתובות החדשה: בני־ברק, רח' מרדיעין 19. טל. מח' השירות 799111 (3 קווים). טל. משרדים ויתר המחלקות 799114 (7 קווים)

هكذا من الأصل

מעריב

עמוד 16 יום ב׳ 24.12.73 — כ״ט בכסלו תשל״ד

188 תאי טלפונים חובלו בתל־אביב בחודש שעבר

כמה חשודים נעצרו — במארבים של המשטרה

מאת אלכס דורון

אמורות של עריצים, ש־התמקדו בגניבת שמיעות מלמעלה ובהרקת קופות אר־בעים בטלפונים ציבוריים, נלכדו כרטיס האמרונים ב־תל־אביב, בחולון ובבת־ים, בבמבצע של מחלקת הבחוקן של משרד הבקשורת וחו־קי המשטרה.

במארבים שהתבצו בכמה מקומות — גם בלילות וגם בשעות היום — נלכדו בין היתר נער בן 16 וחצי, חייל בתרמשה וכמה מבוגרים. לאחר שכרטי המלחמה הלה „ריעה" בעריצות ובחבלות בטלפונים, מורגשת בשבועות האחרונים גאות במעילות־מעט מסוג זה. בחודש האח־רון בלבד חובלו באזור תל־אביב החולון 188 תאי־טלפונים. גב־גבו מהם שופרה זכו הרקו קופות האסימונים. מעילות זו חבלה היתה מתבצעת בלילה — ובכל ערב נפרצו 20—30 תאי טלפונים.

המשטרה, שלכדה ארבעה גברים עם אסימונים, גילתה ברשותם 1700 אסימונים מתוך 8000 שגנבו מן הקופות. כן נעצר בעל קיוסק, שהורשה לכבוד אסימונים כשברשותו 3000 אסימונים גנובים — הם החדרמה.

בסקרה אחד נלכד צעיר בן 20, ואולץ על־ידי מאריב של עובדי ומזאר לטלפן למש־טרה ולהודיע כי נתפס בקלי־קלות, בעת שעמד לקופת אסימונים.

ביום שישי שעבר בילו עובדי משרד התקשורת חבלה כמוג אחר: כבל הטלפון ש־קישר את תל־אביב עם לוד נחתך בגרון וקטע באורך של 40 מטר כסבו, נגנב. זה כבר רה ראשון של חבלה וגניבה בכבל באותך כזה. לאחר ש־תוקנה החבלה התנב מאריב, ובשבת בבוקר נלכד צעיר מתשבי המזור, לאחר שחיבל בכבל פעם שניה תוך גו שעות. בחקירה הודה בבעשה הילה כי הוא מוכר את ה־נחושת.

מנהיגת נשים בשכם נעצרה כחשודה בהתפסת הרחזות בעיר

מאה יוסף ולמר

כתות הבבחון בשומרון „צרו" בסוף השבוע שעבר את קאולה עבדול הבדי, אי־הה מבמנהיגות. אירגון הנ־שים בשכם, מחשודה בקשר להתפסת הרחזות בעיר, ב־קבוצה נירשם לידון של שבועה מתרשבי יהודה ו־שומרון.

בשבת לפני צהרה ימים ערכו כ־200 נשים בשכם ש־ביתת שבת באולם הישיבות של הבעיריה, בבשאה על ב־רוש שמונה מתושבי יהודה ו־שומרון, שהסיתו את האוכ־לוסיה המקומית. השביתה נב־שכה כמה שעות ובהחלטה הנ־מרשו לשובתות נבבדים ואישי ציבור, ובשלתן מבדקי מחאה לשרים במשלה ולקונסוליות זרות.

כפי שנודע, דרשו השלמר־נות להפסיק את השביתה, ר־אף הביעו לפני ראש העיריה, האני מעוזו אל מצרי, את מר־דת רחום כבגה, ביחוד לנוכח הנסיונות לשבש את כהלך ה־חיים שנעשה בארחוד בעקבות גירושם של השמונה.

במסרה לבלום את שיבוש החיים המדיר בארחוד מצרו לבי־שלבוגות מכה. מתושבי האי־זור, בתוכם כמה נשים, הוז־שדים כי נרגו להתפסת ה־כחות בקרב האוכלוסיה וב־כמה בהי מסר.

„גארדיין": אם תמשיך ג. מאיר להיות ראש ממשלה תיסוג ישראל עד המיתלה

מאת מוטי „מעריב" כלונרון

אם העמדה גולדה מאיר בראש בממשלת ישראל אחרי הבחירות, צפויה נסיגה ישר־ראלית חד־צדדית. ניסיה מבכרי עד מיצרי המיתלה, בשעה לקידום ועידת ה־שלום בוינה — כזהר ה־בוקר העתון הבריטי „גאר־דיין" בכתבה מדוחה.

נסיגה אפשרית זו תבוא בלי שישראל תוכנר על תביעתה הקודמת, שמצרים חייבת לפ־נות את כוחותיה מבזרח ל־תעלת סואץ.

ישראל אמנם היתה בעניי־נת בנסיגת כוחות מצריים ב־מספר משמעותי, כאשר כוח בינלאומי נכנס במקומם — מרחיק הנתוח. מצרים יקבת על מדינות אלה. אבל רצה להחזיק במספר סנקים ברל יותר מכפי שישראל מוכנה ל־הסכים לו.

בפגישתו עם נשיא הצלב האדום אבא אבן דן בהגברת הטיפול בבעיית השבויים

מאת יוסף תריף

שלית „מעריב" בז'נבה

שר החוץ, אבא אבן, נפ־גש אתמול עם אחד משני נשיאי הצלב האדום הבינ־לאומי, רנה נאלוטן, ודן עמו בשאלת המיטול הרצוף והמגבר בבעיית השבויים הישראליים בסוריה.

כן נדונה שאלת החלליים הבנדרים של צוות ממזרח לתעלת סואץ.

בין שאר הנושאים, נדון ענין האמנה הרבעית של ג'נ־וה, בדבר כניסת אנשי הצלב האדום הבינלאומי לשטחים אחרוזים שנכבשו. אך כה לא הגיעה ישראל לנציגי הצלב האדום להכנס לשטחים ש־כבר אחזל בסוריה במלחמת יום הכיפורים.

בהזדמנות זו הגיש מר גא־לוטן את תביעתה של סוריה, ישראל תשנה עמדתה, ושר החוץ דן עם מר גאלוטן ב־אפשרות להעמת לדרישת ה־סורים, בתנאים מסויימים.

* הבילות צמצמים, ספרים ובגדים, שאספו תלמידי רשת בתי־הספר של אגודת „ויצ"ו" — אגודה לקידום ילדים עם ליקוי למידה והפגלות — תלקו אתמול לילדי העיירה תצור הגלילית, בטכס שנערך בבית המתאבה המקומית.

* גל קור שטר את מדינת מיאמי בצפון מערב הודו גרם לבעיות חמורות לסחרם של 146 איש — נמסר בהודעה שנרסמה אתמול בבירתלה. (ע"מ).

3 מיליונים אוגנדים התנדבו להילחם בישראל

יותר משלושת מיליונים אוגנדים התנדבו להילחם בישראל ונגד „הטול הקולוניאלי" בחלקים שונים של אפריקה — הבריז אתבול הנשיא אידי אמין בקמפלה.

הוא אמר, כי המתנדבים רוצים עתה לדעת כתי ישלחו לחזית.

אמין קידם אתמול בברכה משלחת בת המישה חברים מהדיעות ערב, שבאה לקמפלה, כדי להודות לאמין על חיזוק יחסי הידידות בין אוגנדה ומדינות ערב — הדיע ידיד קמפלה. אמין הארין באודחיו ממנדים, מדיה לוזם, שלא לעשות משהה עם ישראל — נאמר בשידור. (אי.פי.)

האלוף גונן הגיש תביעה נגד „הארץ" ועורכו

מאת יוסף וקסמן

האלוף שמואל גונן הגיש אתמול לבית־המשפט ה־מחוזי בתיפה תביעה פי־צויים על סך 100 אלף לי־רות, נגד עתון „הארץ", ר־עדכו הראשי, גרשום שוקן, בגין פירסום שיש בו, לדעת האלוף גונן, לשון הרע כל־פי־פיה.

העילה לתביעה היא כתבה שפורסמה ב„הארץ" ב־11 ב־חודש זה, מאת שופרו בגרשת, תחת הכותרת „המיכלים שגר עדו להגיעה את החללה — הלל ריקים", אשר מחיימרת להיות ציטוט מתורגם של כתבה, שהתפרסמה בשבועון „בנבל אובזרוואטר" בגרמנה, והמופלת על הנעבר האשמתו של מחלים ורשלנות אשר הקלו. של צבא מצרים לתפוס את תעלת פתאן לעברה המר־רחי ב־6 באוקטובר — בעת שהאלוף גונן כיהן כאלוף פיקוד הדרום.

האלוף בנן טוען עתה, בי „תכנה מן הכתבה וכל אותם חלקים ממנה המעוזים לשון הרע כלפיו, אינם אמת — אין שום שפך של אמת — הדבר דברי בלא האשמות דומיים, אשר מפורטם לגמרי את הפי־בור כנגדו ולפגוע כלפיה שב־אה נגדו".

הנתבעים טרם הגישו כתב הגנה.

7 ארגזי תפוזים נשלחו כשי לעובדי מרכז הטלפון בהולנד

עובדי מרכזת הטלפון ה־בינלאומית של בשדרו התקשר דה שלחו שי לעמיתיהם שב־הולנד — שבעה ארגזים של התפוזי „יפו". הפי נשלח ל־רגל חג המולד, ולאות הוק־רה. על שמידתה המתנה של הולנד לימין ישראל.

שר אמר, שנשלח השבוע על־ידי עובדי המרכזה הבינ־לאומית, הקו זר פרחים ל־עיר פיסטבורג שבארצות הברית. כאות תודה לעובדי מרכזת הטלפון הבינלאומית בעיר זו, על המזמה שלהם, כאשר שלחו לעמיתיהם שבי־תל־אביב, בנסיבות של „מ־מלחמה, זר פרחים מנקי, לאות הזדהות עם מאבקה של יש־ראל.

מנהיגיה עשויים פגזים בסיני

טא"ס: בריה"מ לא תתיר ליהודים שהיגרו ממנה לשוב לגבולותיה

„תעמולת הכזב של ת"א גורמת מצוקה למשפחות יהודיות המבקשות לחזור לרוסיה"

טקאלום: ...

ברית־המועצות אמנה מת־כוונת לקבל חזרה יהודים שהיגרו והמבקשים עתה לשוב — נאמר במאמר פר־שנות, שהתפרסם אתמול בלישראל, ובהתאם לכך איבדו את אזרחותם הסובייטית. הוד־הרו בבריח בעוד מועד, שהם יבוצעו עצמם במצב. ומנה וכי המציאות המחוייבת בארץ ה־מובטחת שהם לחלוטין מ־האגודה הציונית.

מוכנות מאים באשימה את ממשלת ישראל במנוקמה של יהודים סובייטים ואומרת: „תעמולת הכזב של תל־אביב ההבטחות הישראלית, שבהן משתולים בהתמדה להשפיע על משפחות יהודיות, בולל משפחות בברית־המועצות, לע־זוב את מקומות מגוריהם ו־לנסוע לישראל", הם הגורמים של מצוקת משפחות אלה.

„השלטונות הישראליים יו־דעים היטב, שאין הם יכולים לזעזע למהגרים הנוי־נורמאליים — נאמר בפר־הפרשנות של מוכנות מוס־קו.

מאמר הפרשנות, מאת פרנני לוסב, נאמר, בי „אין במדינתנו המציאלוסטית גר־רמים כלכליים, חברתיים או אחרים, הפולים לאלץ אזרח לחפש את מולו בחוץ־לארץ.

„הוכח לעבודה, הוכח ל־השכלה, לשרותי בריאות, וזי־גם, וחכמות אזרח אחרות, לא מלבד שהן קבועות בחו־קה של בריה"המועצות אלא שהם מסאיבות זמיה. אין אבמלה בבריה"המועצות" — נאמר במאמר.

הדברים נכתבו לנוכח דוד־שהם של 250 יהודים סובי־טים שיודע מישראל. לחזרה המבקשים לשוב לבריה"מ.

בדיבה של מאים נאמר, שפרט לקומצת היהודים הנמ־צאים בחזיה נמצאות קבוצה כאלה גם בדרום, בחיל ה־אוסטבול.

לוסב כתב, כי מבקשי ה־אשרות „חייבים לזכור שי־ברים המתנהגות לא אילבה אולם לעזוב ארץ זו, אך אין היא מתכוונת גם לחדיר מנקש כניסתם של אנשים שלא רצו לחיות בבריה"המועצות".

„בלי אלה שהחליטו להגי־על־ידי מוכנות הדיעות ה־סובייטית מאים.

* יוזר ההתעדרות הרפו־אית דיר רם ישי, פנה אתי מול ל־49 המתדדות רופאים בעולם וביקשן להקיע בגלוי את התנהגות סדיה בלפי שבויי אזהל, הביעיים שהם עוברים בשבויים, מעשי הרצח שבוצעו הדרישה לסיע בשחרור ושי־ביים אי לאחות לנסוע על־פי אמנת ז'נבה. בין המציאות שאליהן פנה דיר ישי בורסה, צרפת, ברזיליה, הודו, יוון, אוסטריה, הישמנה ויוגוסלא־ויה.

שגרירי ישראל במדינות ה„שוק" קיימו יום דיון עם שר החוץ

מאת יוסף תריף

שליח „מעריב" מאות

שגרירי ישראל בארצות שוק המשותף הגיעו קי־ביונות אתמול יום דיון עם שר החוץ אבא אבן. בסי־הדיון נגון השר, לשגרי־הוראות פעולה בשני מע־רים:

* הבטחת הסכם ...

* הכנת פגישה בלת ...

„מאיר להיות ראש ממשלה תיסוג ישראל עד המיתלה

מאת מוטי „מעריב" כלונרון

אם העמדה גולדה מאיר בראש בממשלת ישראל אחרי הבחירות, צפויה נסיגה ישר־אלית חד־צדדית. ניסיה מבכרי עד מיצרי המיתלה, בשעה לקידום ועידת ה־שלום בוינה — כזהר ה־בוקר העתון הבריטי „גאר־דיין" בכתבה מדוחה.

נסיגה אפשרית זו תבוא בלי שישראל תוכנר על תביעתה

לחנוכה
מכירה מיוחדת
של
ספרי
אמנות
במחירים מוזלים
(הנחות עד
60%)
ממשכת
מהיום ועד בתל־אביב
פתוחה כל היום
ל״ל הבקר
ב־8.30 בבוקר
ועד 7 בערב.
— גם לפנר —
בראון
ביתים לספרים
תל־אביב, אלנבי 60
ת.ב. בראון (ספרים) בע״מ
ת״א נחלת בנימין 8
ירושלים, שלומציון המלכה 9

המקור
לציפויים
מובחרים
למיטות
לספות
ולמושבי מכוניתך
מוכן ובהזמנה.
מבחר בדים וטווים.
אורי לוין, רח׳ אחד
העם 20 ת״א (מול כל בו
שלום) טלפון 56591.

הודעה חשובה
כל אדם שרכש חלקת קבר בבית הקברות זכרון מאיר ע״ש יעקב הלפרין ז״ל, אחרי הטוהריך ט״ו ניסן תשכ״ד, 27.3.64, מתבקש לטובתו להתקשר בהקדם להלפרין, ת.ד. 2614, רמת־גן

לטובתך: - אל תקנה דירה בפרם תבקר אצלנו.
לבחירתך: - דירות איכות באיזורים המבוקשים ביותר בתל־אביב.
*
אוזיל צימרין מנדלסברג
תל־אביב, ככר מלכי ישראל 5,
טל. 224514 בין השעות 8—1, 7—4

פרס כספי
של 500 ל״י
ינתן למוצא מכונית
פורד גרנדה
מספר 375—341
צבע לבן עם גג שחור.
נא להתקשר לטלפון: 416692,
או: 611995 ר 622648

אלסקה
אלסקה אופנה לכל עונה
מעילים, חליפות, שמלות וסודרים
אולמי התצוגה: רחוב יעבץ 30 תל אביב טלפון 50356

תמורת — 50 ל״י
לחודש
בטוח ומקונים
חינם!!
* תיקון מנע
חשמל
צבע
פחחות
* גרירה וחלפים
„ישראשרותי
רכב בע״מ"
ארתור 17 ת״א
טל. 243226, 233221

פלוויטון
תוצרת „מ.ראוך" בע״מ

רהיטי שפר

ספריות
גם הוכבה עצמית
מדפים גם מפח־
מחיצות וקיר
בסיסונות וליחידים.
סידור חנויות ומחסנים
א. את י. יחביץ
נחלת בנימין 7, טל. 822660

הבילוי הלא נורמלי
הוא כמובן ביקור באלחוש! אותה מפוסס בחנות התקליטים הגדולה בארץ, מדפיף במבחר העשרים, מאתין לכל תקליט הנולה על זעתך ומבלה את זמנך מעיומים! איבך תייב לקנות דבר, אך אם תחליט לרכוש תקליט בודאי שתרפתע:
אצלנו עדיין המחירים הישנים!
אך כמובן שהמלאי מוגבל וכל הקודם זוכה!
זאת עוד. מבחר משגע של אריזי נגן קלסיים ותקלים במחירים משוגעים, כגון:
במקום 24.90 9.90 תקליטי לידיד 2.50
התבדר אצלנו לשעה קלה, וקנה לידיד־ך פי במחיר מרשוגת. בהזדמנות הדלק גר ל„אלחוש" לך להתבדר.
רחוב אבן־גבירול 21, תל־אביב

מכנסים וסריגים
לגברים ולנשים
במחירים מיוחדים
*
תל־אביב, רח׳ נחלת בנימין 11
ימו, שד׳ ירושלים 8

מעונין לקנות
במחירים עבירים
עבוד
מעדון המוקם במחנה
אישי
אביזרים חדשים או משומשים
בקצב טוב, בין היתר: סלוניה, מכונה לאספרסו, תנור חימום, כיריים גז, שולחן פינג־פונג, רהוטים ל־20—15 אש. ופריטים מתאימים אחרים
בא לענות לטלפון 248546, תל־אביב

גלים־צהל
החל מהשבוע
משדרת
מד״ר בוקר
בתמונה 6.55
הביונה
3 דקות
למגויים
ולמשפחתו
המביאה
מידע מוסמך
על זכויות,
תשלומים והסדרים

לסאב גרון...
תקדים
רפאתריצין

להשביר
אולם
לתשעיה
100 מ״ר
מים, חשמל, כת, מעלית
ליד צומת צ״ד. (מודיעין).
לטלפון 624017 ת״א.

גלריה תלמה
גורדון 27 תל־אביב
תערוכת ציורי שמן ותחרישים בצבע של
בלה בריזל
סיומה ברעם
תפתיחה מחר יום שלישי 25.12.73
משעה 7 עד 11 בערב
פתוח: 13—10, 20—16,
מוצ״ש 19.30—22.00
טלפון 237517

מאייר לופטר
לחימום סביבתי מעולה
עוד מוצר איכות של מאייר
MAYER
שרות

השמוש
iGIS
בבנרלת גז/30
הסכום המיוחד למרכים מינימום
650.000 ל״י
(כולל המכרה)
מינימום מרם־ראשון
350.000 ל״י
(כולל המכרה)
היום המעוד האחרון
להכירות מספר הלוחם.
* כאוף למרצרים.
iGIS
מוכיה בפרס הראשון
לכל מוסם כרמלת
ל־50.000 ל״י

כך נוצר „שוק שחור" בהובלה

„המלחמה הזאת גילתה את כל התקלות שאפשר להעלות על הדעת בנושא התובלה" * כשפרצה — לא היה למל"ת רכב לצרכיו * צה"ל הותיר לצרכי העורף רק „טראנטס" * מסירת מונופול ההובלה לשלוש חברות בכל חיפה, יצר מצב של דרישה וקבלת תשלומים מתחת לשולחן * נהגים „חוטפים" לעצמם „נסיעות מן הצד" וגובים בעדן תשלומים מפולפלים * מי שמנסה להתלונן צפוי לסאנקציה: לא יבצעו למענו עבודות — טוענים מובילים

מאת אלכס דורון, ראובן בן־צבי, יוסף וקסמן ודמאל אלדנר

גם בנושא כעל רגישות רבה והשפעה מרחקת, כי תובלה במשאיות לצרכי ה־משק האזרחי, „המלחמה ה־זאת גילתה את כל התקלות שאפשר להעלות על הדעת, בנושא ההובלה", מעין אחד הבטחים בתחום זה.

כבל שהתארכה המלחמה, כן נתגשו הליקויים השונים. אנ־שים המעורים בנושא ההובלה במשאיות, מצביעים על הנו־שאות הבאות:

● אירגון לקוי ומאבר פי־קח יתיר, שגרמו לשרשרת של כשלונות.

● רכב ישן ולא מתאים ל־צרכי שנות ה־70, שהגיל אינו יוצא לטובה בנושא הבטחון.

● מונופול של שלוש חברות בכל חיפה, יצר מצב של דרישה וקבלת תשלומים מתחת לשולחן * נהגים „חוטפים" לעצמם „נסיעות מן הצד" וגובים בעדן תשלומים מפולפלים * מי שמנסה להתלונן צפוי לסאנקציה: לא יבצעו למענו עבודות — טוענים מובילים

יכול למצוא לו שימוש — הועסק במוקד — וגם כאן הת־ברר שאינו יעיל, בסדרים רבים.

● הופעות של תשלומים מתחת לשולחן הוראה, סמ־ורות והקפעת מחירים.

● אירגון לקוי מיסודו של המנה המשאיות והנהגים ה־הלגיים.

■ ענף כפוצר

אומר מנחם גובר, מנכ"ל מעצמת המשאיות: „אין זה סוד שענף המשאיות בישראל מפוצל. לפני המלחמה היה ברור, כי יש רכב די הצורך, אך הוא לא נגזל כראוי. שי־שר גבוה של מסיעות בוצע ללא מסמנים, המשאיות רי־קות. חוסר האיזון, גרם לי המתנות ממושכות בפריקה ו־טעינה, ולתורים ארוכים בנמ־לים ולידי הוצאתנים. מעצמת המשאיות חוברה במשך שנים רבות לאירגון הענף, עליידי הקמת גורם משותף למכסלה, למובילים ולצרכני ההובלה ה־גדולים. אולם בשרד התחבר־רה חצש, כי אירגון כזה, ש־יצוייד גם בסמכויות ו„שי־נים", ייתפך לקבוצת־לחץ. אמנם לאחר מאבק ארוך ו־מיגע, והקמה מועצת המש־איות — אולם אין־לה ערך רב והשפעה. היא בעיקר בוחם מומרי.

„מאז שרצה המלחמה ונת־שנו ליקוי משק ההובלה, לא קראו למומחה שלנו אפילו פ־אחת, כדי להציע פתרונות ל־בעיות שהתגוררו. מאז שנ־תיים, למשל, קיים צו לרי־שום משרדי ההובלה המגדיר בצורה ברורה מה כשרת הנ־כלה מסכר וזה הביניתם ה־נדרש כמנו (למעות שמונה משאיות, מנהל ככבי ומקצועי, מגרש חניה מסודר לרכב ר־עוד). אולם הצו אינגנו יעיל ואינגנו מעשי — בגלל הצדר פיקה מחולש. שבמה היא — שבמשך הזמן צצ בשוק מס־רדי הובלה דבים, קטנים, ש־לא בתאם לצוו. עיקרי מצ־רד התחבורה ניפגנו בחיס־מת הליבראליזציה של ה־ענף. האמינו כי על פי חוק המבצ — „המחוק גובר על ה־חלש והקטן, וכמרת אותו ל־יוצלם כגל פני חשמת — אשמר יהיה לבמל מה הנעיר־נים. בלדל תופעות המבורות ביותר. למשל: לקח שילם לחברת הובלה מסוימת 500 ל"י בצד הובלת מטענו. ה־חברה לא ביצעה את הנסיעה במשאיות שלה — אלא בבב־איה לא כאורגנה. שקיבלה קומיסיון בגבה. המחיר הרשמי לנסיעה זו הוא, בתאם לבחי־דון, רק 250 ל"י — אבל ה־לקח שילם פי 2.5, כדי שב־סכום זה אפשר יהיה לסמוח יותר. בגרם אחר, שהיה מ־ערב כביכול בביצע העבודה. „לפני כשלוש שנים דרשנו להקים בחוף (ברכיגל) ביחוד למטענים. המצנו שמה קרקע מהאים (איזור מובלה חיריה). בבקה היה צריך לרכז את כל בחברי־ההובלה, את כל הבי־רותים למשאיות, ליצור קשר עם הרכבת, מחנות, כהדר מכב. הוחנה אבחה, כי גם בשקיעים פרטים ייכנסו ל־עסק זה. גבחרה ודה ואפילו הוחלו לסמן את הסכמה — ו־שולמו 11 אלף ל"י להבבה הנרמית כדי שתעבד הוכיחה. כל העסק עלה כיסו אלף ל"י. הוחדה הקבמה מעם אי פע־בים — זה הבל. המבסוף היה צריך לשלוח על מרכי הנו־בלה של 60 אחוז מן הבאב־לוחה שלנו. הסרינו בלע ו־הרגש כל כך בבלתבה הזאת, מאמר הנבלים נסתפרי, אומר גובר.

■ „עקב אכילס"

ליקוי משק הובלה יצר את הבעיה המרכזית של משק־לשעת־חירום בבלחמה הזאת ו־ונה. לאחר מלחמת ששת ה־ימים הביגו מורים כלבלים, כי נושא זה מהוה את „עקב אכילס" של המשק כולו. מ־שום כך הוחלט לרכוש בחוצ־פות אלף כמאיות ולאומנן במסמני חירום של אחיל, כדי שיהיו מוכנות לשימוש יקרי ודה מלית, בבבא ומנה. אולם זכן קפר לאחר רגשונן, קי־בל אחיל את המשאיות האלה, לצרכיו. כחסני הנירום. הוחר־קן מחבכם. בן 2000. הבשר איתן שנרכשו בחוצר כאחר יותר, הלכו באחוה דרך.

כשפרצה מלחמת יום הכי־פורים — לא היה למל"ת רכב משלו ולצרכיו. אחיל הותיר לצרכי העורף רק „טראנטס", מהוך הסיבה כי המלחמה לא תיארך זמן רב ואפשר יהיה לפחות את בעיות התובלה, כי עבור שבע עד עשרה ימים, עלו שיתרור הרכב המגויים מ־הבבא.

„הנעמד לרשותנו רכב ישן ובמצב מלחי־שביש. הופיעו אפילו משאיות מלחבי מלחמת העולם השנייה — ללא אר־מי מסען שלמים, ללא מר־לטות, עם צמיגים לא מתי־אימים... ,בית אבות' אז מר־יאון שלם של משאיות ששמו היסטוריה.

„באלבנו לאלתר פתרונות מהירים מאוד" — אומר גובר. למשל: מהפכי בסון ומעד־בלים שלא גריסו — סיפשו להובלת נרעיים בתמורה. ב־ימי המלחמה, לא הרגיש ה־עורף בשום מחסור במזון, ל־מרות הקשיים הענומים בתר־בלה וליקויים ארגוניים. ה־בעיה החמירה ככל שהתארך מצב הנירום ולאחר שסקנה האש והמשיך הגל אש־אש ת־זר במקצת לחזים נרמאליים.

„וכל הנא — כאשר הרכב ה־טוב, המגויים — לא שוחרר עדיין מן הצבא. מרבת זה.— צמר ועלו כל הנקלות.

■ עבודות מהנד

המובילים ובביתיהם דרשו לארגן את הנובלה בצורה שר־מה כאשר בימי המלחמה. הם תבעו ומריצים למובילים, כדי שיסכימו לנסות מרחקים גדר־לים ולקחת במשאיות הובלה מחוחת. בימי המלחמה שולמו על־פי תעריף ממשלתי, סכו־מים שהמאיסו למצב: 90 ל"י למשאית של 10 טון, כשהמנג שלה קיבל 30 ל"י נוספות. זה־מנג יכול היה לבצע בעד מקום הן, בסיבה של 1 קים או 200 קים; עם מסען או בלעדיו — ובלבד שהעסיבה הירשם במשרד של מל"ח. לא הוה על הנהגים הללו פיקות יעיל — ורבים מהם המקו מעינו מפקדיהם ובחבו עבודות עו־מיות כן הבד, המרת מחיהים ממלפלים ביותר. למשל: בהג־שנשלח לאילת עם ידקות קי־בל 180 ל"י בעד המשאית ו־צוד 70 ל"י בעד הנבדה (כי־הנסיעה הנאת בחשבת לשני ימי עבודה). עד מחרה חבין, כי לא מראי לו לנסות כל כך רחוק בעד אותו סכום — והמ־כים לכל הזחור לנמל מתל־אביב לאשדוד ותורת, במשך שנה ימים תמימים. מדי פעם נכנס לחדר בעלי ואמר: „זה הוה בא לטמן". אני זוכרת את בחשרעב. הכל התבור רק ברגע שהחלה נמחתה ו־שבעתי קול אשת אומר: „ש־לום לך, אני אמא של נמי".

נמי היה חבר של אדיר וגם הוא נפל בבלחמת יום הכי־פורים. שהי המכוחה הכירו רק משיחות טלפון קצרות גר־מה: „אולי הבן שלי נמצא אצלכם, אמא של נמי שמעה מפי אחותה, שהיא שכנה של גבי שמרן על המתרחה של זו על המחנן הקשה שבו הוא מקבלת את אמונה. בחת לבקר לבחה, אחת, בדרך מיוחדת בבינה, שהיתה נש־מת אכזרית, אלמלא מזכר בחם אבולה בחמה.

בחמת שרה שמרן: „מחמת אמשה אלי אמו של נמי, קושי מיד מהמיסה. מה זה אמא מס־הגרת לך, כאילו בבן נמצר מאיתו: מחלה מכשה ואלוך לחתבייש בבן. הילדים שלנו נפלו בגבורה ובכבוד, אני לסגלון וקבלי את פני מבבר מיד. קבלי אחתם בכבוד, כי באו לתת כבוד לזכרו. כך בקה אלי ואיני זוכרת כיצד קמתי והחלבתתי. עדיין הייתי שרויה בחלם. אבל ההלם ה־גדי, שחלבה לי אמא של נמי, עזר, נמצאתי אוכלת מש־הו מחה שהכינו לי בני ה־משפחה ונמבאתי שואלת את הילדה אם יש לחם בבית, ואם אין — שחלך לקנות. עדיין בביתי הרבה. ישבתי כל הזמן בפינה חחרר, ליד נר הזכרון החשמלי התקנו בשקע בקיר".

■ „איך להיות חזקה"

כעבור יומיומים יבאה ב־ראשונה מן הבית. ביקשה לבקר אצל מכרת, מורה בבית ספר מטון, שגם היא שכלה בן בבלחמה. בבית שמרן שנר־עה על אחותה. שהיא אשה חזקה מאוד. „הלכתי לשאול אותה איך היא עושה כדי להיות חזקה. סיפרה לי שהגר־ליחה להיראות חזקה בציבו־רי; לשמור את הבכי ר־אות הכאב לשעות שאין איש רואה אותה. עשתה כן משהו

(המשך בעמוד 19)

„אין כאן שכולה המסוגלת לעזור אמהות שכולות"

מאת תהילה עופר

שרה שמרן שכלה את בנה בבלחמת יום הכיפורים. הבן, אדיר ויל, שבל ראשון שמבר לסים את שירותו בצהיל, נפל בבבבר הנולן ב־12 באוק־טובר. „נשכרתי ונבכרתי כי־תרדי. כיצם אני מבכרת ב־עצמי אבל אמהות שכולות ומנחמת אותן. נכחתי לדי־ון, כי אין כאן שכולה המוגלת לעזרי אמהות שכולות. לא פסיכולוגים, לא עסקנית ולא שאר בע־לות כבנה מובה. אינן יכו־לות לקחור לאם כראבה, כי הישרה. עברתי, ועדיין אני עוברת אה נתיב הישרים, אבל אני מוכנה לעזור ר־ליעקי גם לאחרות" — כה־נה לנו.

יחאר לשמרת את הבעיות, כדרה, של משפחת שמרן, כמשפחה, משקיע עליך אדיר ל־ל כבל עבר: כדי לחשיב המהנות בדרות בכל הנפשר מבלומי הבבים. שלחה אר־חם להבלה והרשמה בהחייך.

חמנות חלויות של קירות הנדרים. ואפילו בבסבה יש המנה של הבן שנפל: „כשי־אני מבשלת לאחר בני ה־בית: בעלי, בני הצעיר בן שבע עשרה ובתי בת אחת עשרה, אני, כשהחמתי עם אדיר. נכון שפסיכולוגים אומר־רים שזו תופעה נורמלית לשר־נו ז. עם הבן האהוב שאיב־נו ז...".

■ „אבא של נמי"

שרה שמרן, בעלת שיער אדמוני, פנים ואחרות ועיניים שבהן יבש כבר מקור ודמע עוד, מספרת: „בעלי ואני שי־בא לבלות לי שאדיר נפל. את נשמע מרה מאוד. מחזו נקבע על מי אדיות. בביתי, אני שי־ניי־הוי בשמחה שבא ראיתי ברגל את הנעשה מביבי. לא אכלתי. לא אכלתי אפילו כ־שבבי ומעיר אמר שכל אחר אני אינני אוכלת. גם הוא לא יאכל אחר, נסגרתי בחדר ה־מיטה, לא רציתי לראות פני אישי, לא קמתי מהמיטה שלי־

הופיע!!!

מאת:

ישעיהו בן־פורת

יהונתן גפן

אורי דן

איתן הבר

חזי כרמל

אלי לונדאו

אלי תבור

נמצא למכירה בחנויות הספרים ובכל

דוכני העתונים!

המפיץ: „נד", חברה להפצה בע"מ, רח' צ'לנוב 13, תל־אביב

טלפון: 823701

מראה כללי של פאיד, ממערב לתעלה

בואו לבחור את היופי לביתכם
ברחוב המלך ג'ורג' 24 תל־אביב.

באולם התצוגה המפואר שלנו - מבחר חשר תקדים של אריחים ומרצפות מקרמיקה
באיכות גבוהה ובמחיר סביר.

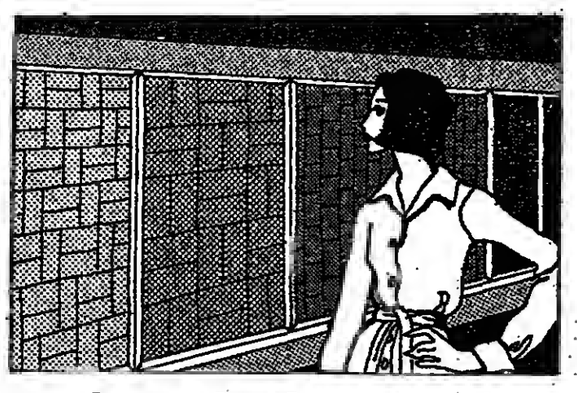

אם איתכם יכולים לבוא אלינו -
נבוא אליכם.

לא בעצמנו — עלון מצולם יתן לכם מושג על הדרכים בהן תוכלו להביא את היופי לביתכם ויתאר לכם את המפעל ומוצריו — אריחים ומרצפות מקרמיקה.

לקבלת העלון שלחו את התלוש המצורף לנגב קרמיקה — רחוב המלך ג'ורג' 24, תל־אביב.

נגב קרמיקה
אריחים לציפוי ריצוף.

נשמח מאוד אם תשלחו לנו ללא תמורה את העלון המצולם לפי הכתובת:
שם משפחה
רחוב
עיר
מס' בית
מס' דירה

هكذا من الأصل

„וושינגטון פוסט" בשם מקור סובייטי במוסקווה:

„ברית־המועצות סבורה, כי רק על מדינה פלשתינית תוכל לסמוך במזרח־התיכון"

„אף שבריה"מ השקיעה מיליארדי דולארים בסיוע כלכלי וצבאי, עדיין אין לה במזרח־התיכון שום ידיד, שאפשר לסמוך עליו" * הסובייטים שרויים כעת במצב משונה למדי: הם תומכים במאמצי השלום של קיסינג'ר, המעונין מצידו לצמצם ככל האפשר את ההשפעה הסובייטית באיזור

מאת **דוברט קיינר**, כתב „וושינגטון פוסט" במוסקווה

ברית־המועצות — לחב־ריל מארה"ב, מישראל ו־מדינות ערב, המשתתפות בוועידת ז'נבה — אין לה ארמונות גלויים ומעוררים בבירור בוועידה. להיפך, יש למוסקווה כמה ארמונ־ות סתם שונים, שלכאורה אי־נם שולים לגמרי בכמה אחר.

דיפלומאטים במוסקווה רו־אים שלוש סיבות למדיניות הסובייטית:

● לקיים את תפקידה של ברית־המועצות כמזרח־התיכון ולהרחיבו ככל האפשר.

● לצמצם את הנוכחות על סיני צבאי סובייטי ל־ערבים, ואת הסכנה הצלולה להיות מקושלת בו.

● לבצר את המנת המזר־חות בין ברית־המועצות ל־ארה"ב.

קשה להשיג את כל שלוש המטרות, ואולי אי־אפשר.

● גרומיקו ישחה

שר־החוץ הסובייטי, אנדריי גרומיקו, שהוא הבוגר הסוב־ייטי הראשי בז'נבה, לא יצ־טרך לבוא מבין הארמונות הסובייטיים השונים בשלבים הראשונים של הוועידה. אם יתעוררו בעיות, יגשה זאת לאחר זמן, בשלב המיקום הקשה.

כרגע שרויים הסוביי־טים במצב מוזר לגמי. להלה, על כל פנים, הם הוכבים במאמצי השכנה־שלום של שר־החוץ ה־אמריקני, שהוא עצמו מ־עניין לצאצאם כבל האפ־שר את הוסקוה הסוביי־טית בסורה־התיכון.

דיפלומאטים, הגו אותים מפקידי הרשות הסוביטים במוסקווה, תמיד־דשים, שצם יצליח ד"ר הנרי קיסינג'ר ל־הביא את הצדדים לכלל גוש־תה של הסדר, אזי קרוב ל־ודאי, שהמפקד האמריקנים בסורה הזיכון יגבל על חשבון ההשפעה של הסוביטים. מסקנה זו מבוססת על הלך מחשבות זה:

„כל זמן שהערבים ו־אים את ארה"ב כמעצמה עוינת, ותוסכת בישראל, דאגי־מויבהם, יבאו קי־ניהן לברית־המועצות, ש־תביא להם סיוע ותמיכה מדינית. אבל אם יגליהו ואמריקנים להגיע על יש־ראל, ותסכים להגיב מ־קיכל על הערבים, אז־אז אפשר יהיה להגיע לכלל נורמאליזציה של היחסים בין אמריקה ובין הערבים, ובאותה מידה דיקאותם של הערבים ל־עזרת ברית־המועצות".

● הסכנה בבסיס

בינתיים, עשוי הסכנ־שלום לחסוך לברית־המועצות מטען רב. לסלק את הסיכון של עימות בין מעצמות־העל ב־מזרח־התיכון, ויוכל גם ז־תלות בהצנת ובתיחות בין ברית־המועצות לארה"ב. הר־כזה כזאת עשויה להוביל ל־סוביטים בתחומים אחרים, כגון הזמת הסחר עם ארה"ב. הדיפלומאטים הסוביטים יח־פוו לות דעתם על השטח מ־עיראק עד הודו, מן המזרח־התיכון עד המזרח־הרחוק.

יש מקידי רשות סוביטיים, שאיתמר לעצמם קו זה. אד־רים, מן הסתם, מתלוצים ב־זוח מן הרעיון הנאשר מכל הקודה לקצור את פירותיה של תהשקעת הענקית, שהש־קיע הקרמל במזרח־הזיכון. השאלה היא, הרצים הסוב־יטים לקיים את תלות הער־בים בהם במחיר המשך ה־מתיחות במזרח־הזיכון, מכ־זה של עימות בין מעצמות־על וסכנת הגובה באר"ב נגד הפגת המתיחות, מוכח עקשנותם של הסוביטים ב־מזרח־הזיכון.

יש דיפלומאטים מערביים המשערים, כי ברית־המועצות מחפשת מוצא מן המזרח־

חתן „פרס גאנדי לשלום" השמיע נאום אנטישמי...

יהודי ארה"ב נמנעו שכו־לות בימים האחרונים ל־שמע נאום קיצוני אנטי־ישראלי, שנשא הנשיא ד־קאנולי רניאל בריגאן, ה־נחשב זה זמן רב כבורבורה של הנועה הנאמל באר"ב ואחד המתנגדים הנחרצים למלחמת ויטנאם.

האב בריגאן, שאין נרחון ל־מאסר יהד עם אחיו, הנשיא עליה בריגאן, בגלל התנגדו־תם למלחמת ויטנאם, היאר את ישראל כ„קהילה יהודית פרשית", בנאום שנשא לא מכבר בפני התאחדות בנתי הנוצרים־ציוניסטים הערביים ב־וושינגטון. הוא מיאר את יש־ראל כקהילה של מתישבים לבנים, כ„טיפי" וכ„תוצר של פטלה אנטיית".

כמה ימים לאחר הנאום זכה הנשיא בריגאן בפרס ארגון, שמטרתו היא שלום בעולם, עבור תנגדותו למלחמת ויטנאם.

כמה ארגונים יהודיים ב־ארה"ב מחו נגד הענקת הפרס בטענה, שהנאום של בריג־גאן היה אנטישמי.

מכס הענקת „פרס גאנ־די" לבריגאן עמד להי־ערך במתילת יונאר בניי־יורק, אך לאחר נאומו של בריגאן הודיע יהיר ועדת הפרס, הנשיא הרטשפסנ־מי דונאלד הרינגטון, כי לא יקיים את הפרס נוכח עמדתו האנטישמית של הי־מודר.

הקונגרס היהודי האמריקני שיבח את החלטתו של הרינגט־טון כ„הזדמנות אמיצה, שלה יש לצפות במקרה מעין זה". המקביל קרא הקונגרס ל־ארגון, המעניק את הפרס, לבטל את המקס ולא להעניק את הפרס. במכתב לוחצה ה־פרס קובע הקונגרס, כי הנ־קפתו של בריגאן על ישראל אינה מיצגת את אמונותיו של אדם, המקדיש עצמו ל־שלום וחנון טוב בעולם של היום. „ישראל בריגאן לא עשה כלום למען השלום ואף הפחית מערכו על ידי הנק־פתו הבוטה והמגושמת נגד ישראל. זה 25 שנה ומעלה שואפת ישראל לשלום עם שכנותיה הערביות ואילו הן לא הסתירו את כוונתן לחש־מיד את המדינה היהודית", — נאמר במכתב הקונגרס.

עוד נאמר במכתב: „הש־לום, שמעודד האב בריגאן, הוא שלום של המתים. לדע־תנו, יחוד סיבה שלא להעניק לו פרס". (רויטר)

בכל יום שרכבך חושבת...

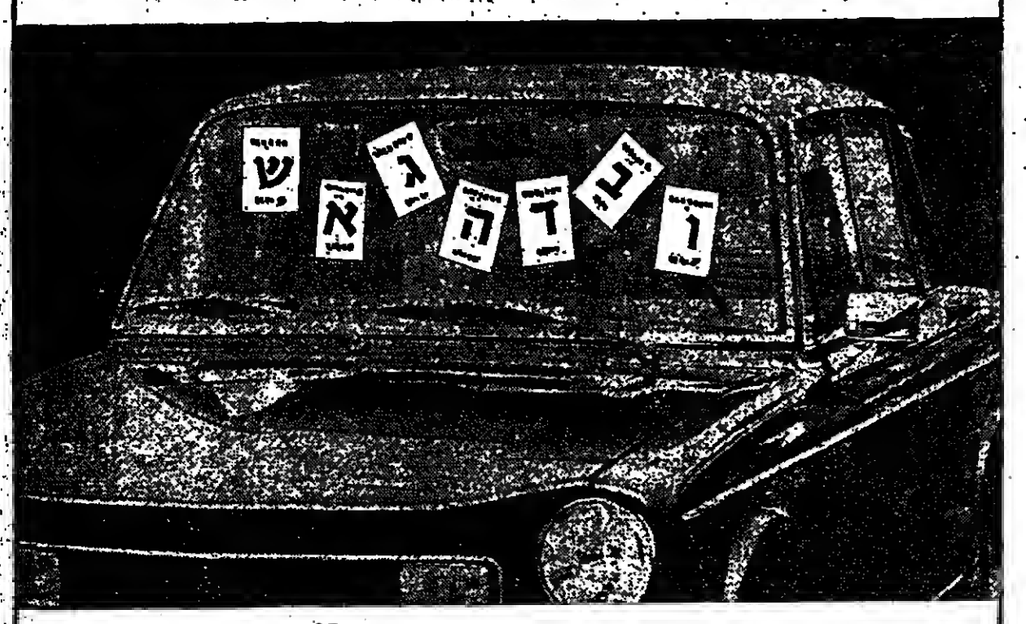

אתה חוסך דלק. אתה חוסך כסף!

אל תבזבז כסף זה
הפקד אותו באחת מתוכניות החסכון של בנק לאומי
שם הוא נושא ריבית וצמוד לאינדקס.

בנק לאומי לישראל בע"מ
הבנק הצועד עם הזמן

מפלגת העבודה הישראלית — מפלגת הפועלים המאוחדת

הסערך

מטה יום הבחירות

חברה, חבר, אהדת ואוהד,

לשכות המודיעין של המערך בירושלים, תל־אביב וחיפה עומדות לשרותכם בכל הנוגע לסדרי ההצבעה ומקום ההצעה.

פנו עוד היום!

לשכות המודיעין של המערך:

ירושלים

מקום הלשכה	בתובת	טלפון
מטה ברוך, מאה שערים	רח' החשמונאים 10	225081
מרכז	רח' יפו 62	223414־6
זכרונות	רח' שילה 4	225338
בתלאות	רח' נרקיס 36	225091
מורשה (מחנה)	רח' שבטי ישראל 26	271388
יפו משה	רח' ממילא 5	231586
רתביה	רח' אלחריזי 9	39718
דרום	רח' אבישי 3, פ' שמקדמאים	65917
בקעה	רח' מרכזי היהודי 10	31891
קטמונים	רח' אלכסנדרון 1	60915
רמבן	רח' טשרניחובסקי 68	
שכאל הנביא	רח' שמואל הנביא 90, פ' יחזקאל (מקביל זמני)	286680
נוה יעקב	בית 200, דירה 13	
רמת אשכול	שד' אשכול 18/11	271466
רוממה	רח' זכרון־יעקב 12 (מקביל זמני)	525142
אפון — מזרח	רח' דוד 13	271387
מעבר	שד' הרצל 56	535187
קרית יובל	רח' אורונאי 1	62589
קרית מנחם	רח' טבין 3/15	69095
עין כרם	כפר יהונתן	69024
מבשרת ירושלים	מבשרת ירושלים, בית 123	

תל־אביב

מקום הלשכה	כתובת	טלפון
סניף מפלגת העבודה, נוה שרת	רח' ביוראל 28	779096
סניף מפלגת העבודה, הדר יוסף	רח' קהילת ורשה 76	
סניף מפלגת העבודה, אי	רח' בדנהיימר 6	443361
סניף מפלגת העבודה, בי	רח' בן־יהודה 238	443723
מטה המערך, מעון תל־אביב—יפו	רח' בילינסון 9	283111־5
סניף מפלגת העבודה, די	רח' יהודה הלוי 66	621134
סניף מפלגת העבודה, הי	רח' מונטיפיורי 19	623777
סניף מפיק	רח' ברנר 2	262008
סניף מפלגת העבודה, יד אליהו	רח' להרגרדיה 55	33429
סניף מפלגת העבודה, מונטיפיורי	רח' בית שמאי 7	
סניף מפלגת העבודה, שכונת השקמה	רח' אברהם עבאס 24	34211
סניף מפלגת העבודה, כפר שלם	רח' סנפיר 5	
סניף מפלגת העבודה, קרית שלום	רח' ישראל גורי 26	826095
סניף מפלגת העבודה, נוה שאנן	רח' יסוד המעלה 6	34544
סניף מפלגת העבודה, עלמנסון	רח' לוינסקי 31	824912
סניף מפלגת העבודה, יפו	רח' הרצה 8	826326
סניף מפיק	שדרות ירושלים 18	824425
סניף מפלגת העבודה, נבעת עליה	רח' רבי נחמן מברסלב 4	862913
סניף מפלגת העבודה, נבעת עליה	שכון גוה־גולן (ג'), רח' פינסקי 17	

חיפה

מקום הלשכה	בתובת	טלפון
קרית־חיים מערבית	בית לישא, רח' מיז 34	730676
קרית־חיים מזרחית	בית עבר־ליבשיץ	721579
קרית שמרינגק	דרך צרעת 11	524559
כרמליה	רח' העליה 20	522415
קרית־אליעזר	רח' המיה 20	523867
העיר התחתית	רח' אלנבי 17	668891
הדר — יכנה	הנביאים 5, חיפה	660030—660019
הדר — הרצליה	רח' צפת 4	669125
הדר — נורדיה	רח' בלפור 11	669516
כרמל צרפתי	רח' שונמית 6	88211
כרמל מרכזי	שד' הנשיא 104	83522
כרכור אחוזה	רח' מרייה 91, חיפה	251872
רוממה	הגלעים 3/א'	241083
הדר הכרמל — אחוזה	דישראלי 38, חיפה	254337
רמת־שאול, עין־הים	כי"ח 14, רמת־שאול	
בתנה דור	רח' שלמה־המלך 56/1	528637
נוה שאנן	רח' גורדון 1	255188
תל־עמל — חליפה, נוה־יוסף	רח' הירדן 18	669126
העיר המזרחית	השומר 30	660187
המושבה הגרמנית	מגינים 81	520970
הדר — ילין	רח' ברזילי 12/א'	525359
הדר — גאולה	רח' ארלוזורוב 6	668892
קרית מנחם	רח' קקיל	931218
נשר	מועדון המפלגה, תל־חנן, כביש ראשי בתיה	235688
קרית אתא	בית סבבניק, רח' הצמחות 51	726114
קרית־ביאליק	ויצמן 51, ק. ביאליק	722397
קרית־מוצקין	נוגה רמז 4	717695
קרית־ים	גן ה. סולד	714170
מרחב הכרמל	מרכז מסחרי (עמידר)	941032
רמת־יוחנן	מועדון רמת יפה	
רמבים — כפר־חסידים	עמידר 150/4	
עתלית	בית החסידות	942013
	משעוה אשר	942267
	משעוה שפרן	942310
עוספיה	שכון מזרח	
דלית אל כרמל	מועדון המפלגה	
לשכת מודיעין מרכזית	לוחמי הגיטאות 23 (מועדון „אחוה")	533074

הצבע **אמת**
המערך/מפלגת העבודה הישראלית־מפ"ם

● „תמרים" אפשרי

יש מקורות סוביטיים ב־מוסקווה האומרים, כי לא זו בלבד שמוסקווה יוכלה ש־„תמרים" כזה אפשרי, אלא שהיא מוכנה להשלים איתו ולראות בו תרומה סביבה. אולם הדבר רחוק מודאי. ר־הרבה עלול להשתבש בתוכ־ניתו של ד"ר קיסינג'ר.

יש סימנים המעידים, כי על אף מאמצי של ד"ר קיסינג'ר אין הסוביי־טים מקבלים עוכה הישלר מאמיה המעלתנית שלו, המגבנה את יכולתה של אמריקה לשאת־ולתת עם שני הצדדים כשווה־ערך, דבר שברית־המע־צות מנעה מאז, שכן אין לה יחסים דיפלומאי־טיים עם ישראל ואין לה שום אמצעים אלטרנטי־ביים יחודים של כמשל־ות.

הפעולנות הסוביטית כמעט ולא הוכיחה את סיוגד הרא־שון של ד"ר קיסינג'ר בסד־רה־הזיכון בחודש שעבר, ר־סיקרה את סיחדו בצימצום. מוסקווה הסכימה לתפקיד של יושב־ראש משותפת בוועידת ז'נבה — מעמד שהיא בה־בית ממנו בלי מפץ והמ־שום שהוא מקנה הוקנה ל־עמדתה של ברית־המועצות כמעמד המעצמות השוות ב־מזרח־הזיכון. אף־על־פי־כן, אין הסוביטים מחדשים יחסי־מדי עם מאמצי של ד"ר קי־סינג'ר.

„אם יכשל — העיד אחד הדיפלומאטים המע־רבים במוסקווה, — יהי־לו הסוביטים לנסר את הקנה, שמעל ישב עליו. כלומר, מוסקווה שומרת לעצמה את האפשרות ל־הטיל מכל עת ס„בות־קפת־השלום" של ד"ר קי־סינג'ר.

● רמז סוביטי

אולם, כן הנחיות הבטח־עות, המצויות במוסקווה, מס־תבר, כי הסוביטים הם רר־צים לעמוד לימין קיסינג'ר.

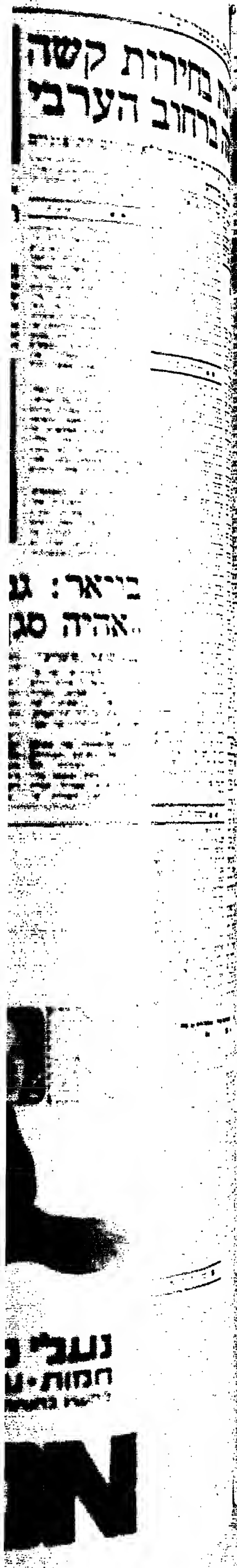

ערכת בחירות קשה ו"טושה ברחוב הערבי

לחמה גרמה התעוררות בחוגים הלאומניים הקיצוניים

מאת מ. מייזלס

...רכת בחירות קשה ...ה ברחוב הערבי על ...ן אינם בקדי זמנה ...ת, העשויים להכריע ...ן של כ־11 מנדטים ...ת הכנסת. אם הי...

...ן כאם כולה"

(סוף מעמוד 17)

...ה שהבית, מתוקן. בנה ...חזל לצאת יותר מדי. ...השיחה אתה הביטוחי ...עלי להתחתן, כדי להר... ...את הבית. זה התבטא ...ם פעמים לכאורה. ה... ...נאה ללכת לשכנים לר... ...דשות בטלוויזיה, כי א... ...לפתוח את המקלט. אז ...אחר אצרתי לה שהיא ...לחישאר בבית, כולנו ...את החדשות, זה לא ...ה היה ביום שראשוני ...ים חזרו מצפרים. לי ...כבר בלב, אבל זחלמנו ...ק לשמוח הכם כולו. ...ן הגילוך באה התחנוש... ...העצמית: „כשאני לבדי ...אני מתאבלת. עד שה... ...שבים מבית הספר, עד ...הו נכנס הביתה, ואז ...הפכת לאם נאה. מסמרת ...דיר. מסודרת אלבום עם ...יון ומכתבים. מראה לי ...איזה בן דוד לי. עכשו ...ם גם עלי שאני חזקה. ...חיל מכן שהתחלתי לב... ...על אמא של חבר אחר ...אריר, שגם הוא נגל. ...אשה שהגנה כמוני ...הראשונים. אמרתי לה ...דברים שאמרה לי אמו ...מי: „באי לסאלון וספרי ...ך הגיבור, שכולם יידר... ...ה אבל לך, הנשה מלי... ...כל הזמן: „תדה לך, ...ריאה! ואמנם יצאה ...שני בנותיה. המשכתי ...ן אליה כדי פעם. היא ...ילמנה אלי. אך לפני ...ימים טילפנה ושאלה מה ...ו אם הביטוחי שגם היא הנכנה".

חוקרת קורות הקרב

...כך ביקרה גבי שטרן ...אור משפחות ועוד משפ... ...הוא לא עשתה מכן ...גות, כדבריה. הולכת ...משפחות שיש לה איזה ...ארץ או שלבנה היה ...עם ביתן. בשאר זמ... ...שוקרת, עם בעלה, את ...הקרב שבו נפל בנה. ...ה עזיזות מפי ידידי ה... ...מבקשים אותם שיבואו ...מביאה להם את ה... ...שבבה. כתב לה שור... ...להצלחה בשפיעה שולחת ...ות.

...ם באים, משום שאיני ...במקומם, איני גורמת ...שירומה. מה שעבר עלי ...איש צריך לדעת, גם אני ...כשקראתי בעתון על ...ות שכולות, לא ידעתי מה ...אני מרגיה — כתבי נא ...ליעקן גם לאמהות ...ת. יש לי מה לומר להן, ...יותר מאשר לעבודי שי... ...מקצועיים".

ך נוצר „שוק שחור"

(סוף מעמוד 17)

...להם — ומשום כך יש ...ויתי".

...בין מה סיפרו בנים של ...ני התובלה המיוחסים „ש... ...ל„הובלה" ובעלי המש... ...יאל ליבר, אריה פריד... ...ושמואל מאירוביץ, ש... ...הסב כתבנו: „מסירת ...פול ההובלה לשלוש חב... ...בכל חיפה, יצר מצב של ...ה וקבלת תשלומים מ... ...ו לשולחן — שאם לא כן ...רות אינן מגיעות לחע... ...ומכן יש שיכובים, ה... ...סה איננה מתאפשרת ב... ...ל. גופים מחירים כפולים ...נסיעה הלוך ושוב, במ... ...150 אחרת, כמקובל. חב... ...שונות דורשות מחירי תו... ...שונים, בעד אותה נסיעה ...לסירות שקיים מחירון ב... ...; מפסרים מסתובבים ליד ...רדי התובלה ואורבים ל... ...חות מתוכנים, שהושבו ...ם בשורדים המרשים, כ... ...ן יכולים להבטיח להם ...ת ההתחנה בחוצה. הספ... ...ם מגיעים בסקרים אלה, ...ת את התובלה במחירים ...קיים, מי מבצע את הער... ...? חלק מן הנוגעים המר... ...קים במשרד הבורשה, ב... ...איות שאינן שלהם בעת ...ליהם לבצע עבודת־הובלה ...מיה. כך נוצר „שוק שחור" ...ובלה. נהגים „חוטפים" ל... ...מם „נסיעות מן הצד" וגר... ...ם בעדן תשלומים מפול... ...ים, בלי להעריש מרמי ה... ...לה את התמלוגים הקבו... ...ם, שחובה לשמר למשרד ...ורשה המפסיק אותם (55 ...ח מרמי כל הובלה לבעל ...שאית; 30 אחוז — לנוגע ...יצע את הנסיעה; 10 אחו... ...ם דמי־עמלה למשרד מארגן

התובלה וחמישה אחוזים ל... ...אגד, שביניהם אינם גובה ...שיעור זה, הנשאר בידי המש... ...רד כארן לבעלי רכב שאינם ...מכים)".

...הדוברים סיפרו כי מי ש... ...מנה לתמלוגים על כך, צפוי ...למאנקשה: לא יבצעו למענו ...עבודות־הובלה. „נסיעות מן הצד" מבוצעים בין הנסיעות הרשמיות, כאשר המרחקים קצרים, כתום הובלה הרש... ...בית אז על־ידי הנסעת מטען ...פרטי. נוסף למטען הרשמי, יש נהגים שרשמים נסיעה לחיפה, למערב ובחזרה, ביום עבודה מלא, בעוד שבגיל הם היו עושים ביום אחד שתיים־שלוש נסיעות באותו מסלול. האמת היא, שהרכב מנצל ל... ...שתי נסיעות, לצורה, אבל נסיעה אחת היא „מן הצד".

■ שיטות הונאה

נהגים בחיפה סיפרו לסופר „מעריב", על שיטות נוספות של הונאה: רישום הובלת כמות ומשקל של מטען — גדולים מן המבוצע מעשית; הובלת סחורות כשני מטענים סמוכים, בשתי נסיעות — במ... ...קום באחת, כדגיל התשלום ...הוא בתואם. יש מקומות שר... ...ממידים משאיות גדולות ל... ...הובלת מטענים קטנים — ר... ...משאיות קטנות למטענים גד... ...לים, כדי שיהיו יותר נסיעות. ...חלק לא מבוטל מן המשאיות ...אינו מצויד בציוד הדרוש ...להובלת מוגים שונים של מע... ...ענים — ואין יכולות בטיחות.

...מה אומר על־כך משרד ה... ...תחבורה? כיצד הדרשים מ... ...נהלי המשרדים המרשים, את ...המשמעות המעורלות הללו? — ...על כך בדשימה הבאה.

●● יתר הרשיונות

...הסיכויים של יתר הרשיונות ...להשיג הפעם מספר קולות נ... ...כר בקרב הבוחרים הערבים ...ידגו אף הם בעקבות מלחמת ...יום הכיפורים. מפ"ל, למשל, ...קיבלה בבחירות לכנסת ה... ...שבעיות 12 אלף קול ברחוב ...הערבי. זה היה הישג מר... ...שיגם, שנוקר בעיקר על חש... ...בן קשרים אישיים המעבדה, ...כי משרדי הפנים החדות, ש... ...להם קשר ישיר ברחב במתן ...שירותים למיעוטים, ומצאים ...ברשות שרי המפ"ל. אין ...להניח, כי הפעם אפשר יהיה ...לחזור על הישג זה.

...מחל קיבל בבחירות האחו... ...רונות כ־3000 קול מן הבעדר... ...טים. היו אלה בעיקר קולות ...של דרוזים. הפעם מוציאה ...רשימת מיעוטים עצמאית, ה... ...קשורה בליכוד, ובמרחי חלי... ...כוד ברשימה עצמאית. אולם ...יתכן מצב שאין לנו, חושבי ...יפו, יתנו הולם ותשבי חלק ...זה של תל־אביב חיבים לבוא ...עד כיכר מלכי ישראל, כדי ...לסדר בבית הבחירה את צרי... ...ניהם המוניציפאליים. אין כל ...משרד ערובה מראים לשם קר... ...ביש. אנחנו מרגישים שכת... ...חסים אלינו כאל אחרים מ... ...מדינת שבחיה.

„הרשימה למען יפו" רוצה ייצוג הולם

מאת אברהם רותם

...חית של יוצאי בולגריה, „ה... ...עם הרשימה היא לא רק של ...יוצאי בולגריה, היא של הר... ...שבי יפו כולם, יוצאי כל ה... ...ארצות תבדי כל המפלגות, אשר ...הצאתו אותם הוא הזאבה ל... ...חלק של תל אביב, הבקרא ...יפו" — מסביר רובנוב. לדב... ...ריו, „תושבי יפו כסמקים קר... ...לות לבחירות לעיריה, הבאנו ...שרים לקבל הרשימה בנדנים ...בהצעה, אך טרם זכינו ש... ...תשב יפו יהיה מצב במקום ...ראלי ברשימה המפלגות ל... ...מוצעת העיריה.

...לפני שהחליט על הקמה ...רשימתו, פנה הן אל הבעדר ...הן אל הליכוד והציע להם ...להביב במקום ראלי ברש... ...מותיהם בציג תושב יפו. „אי... ...לו הסכימו לכך לא יהיה ...יוצא ברשימה עצמאית. אולם ...נוצר מצב שאין לנו, חושבי ...יפו, יתנו הולם ותשבי חלק ...זה של תל־אביב חיבים לבוא ...עד כיכר מלכי ישראל, כדי ...לסדר בבית העיריה את צרי... ...ניהם המוניציפאליים. אין כל ...משרד ערובה מראים לשם קר... ...ביש. אנחנו מרגישים שכת... ...חסים אלינו כאל אחרים מ... ...מדינת שבחיה.

רובנוב

בריאר: גם במרעצה הבאה „אדיה סגן ראש העיריה"

מאת סופר „מעריב"

...בבניין בשורדים ישן ב... ...שרדות רוטשילד פינת רחוב ...נחמני בתל אביב, מפריה ...ביקים אלה „לשכתו" של ...ראש עיריית תל־אביב, ...ראש אגף הרווחה, מר אב... ...רהם בריאר.

...„אני בהשמתי, כדי שאוכל ...לנהל את מערכת הבחירות ...שלי למרעצת העיריה", הוא ...מסביר, הנשמה נכונה עליו ...לפי ידי אנשי מפ"ל, חברין ...לסיעה במרעצת העיריה, ש... ...מעבר בי שהב אינו מייצג ...את המפ"ל.

...שרוריו של אברהם בריאר, ...המסיעים לו ב„ריצתו" ה... ...עצמאית למרעצת העיריה, ל... ...אחר שלא נבלל הפעם ברשי... ...מת המפ"ל למרעצת אגף ...הרווחה: „אנו עובדים בשיטת ...הפנית הרשיות לציבור. הבר... ...מרא „מבלל חברי מפ"ל, ...מתמלאי בתי כנסת, הדרי הל... ...מרים בבתי ספר דתיים, מכ... ...רים וידידים". אברהם בריאר אומר: „חב... ...רי מהמפ"ל ביקשו לחדיח ...אותי מן העיריה. אך איני ...ראה עצמי פורש מהמפ"ל. ...גם פניתי אל ידיד הנהלת ה... ...מפ"ל בעיר, מר מנחם שויצ... ...מן הצעתי לו הסכם על „שוד... ...פי קולות" בין רשימתי לבין ...רשימתם".

...לשר בריאר מייחסים את ה... ...אימרה: „לא חשוב מי יהיה ...ראש העיריה, ברור מי יהיה ...סגנו. מר בריאר בטוח, כי ...גם במרעצה הבאה „אהיה סגן ...ראש עיריה".

ל"ע בת"א „פתוחים לכל קואליציה"

מאת סופר „מעריב"

יצחק אדצי

„תעמולת הבחירות, כפי שנתקבלה על־ידי הליכוד המתנרל בתל־אביב, מיצה את אפשי מערכת הבחירות לעיריה, שכן בבחירות ל־מועצת עיריה אין מחזיר רק ראש עיריה, כי אם ב־31 חברי מועצה" — הסביר אתמול במסיבת עתונאים ראש רשימת הליברלים ה־עצמאים למועצת עיריית תל־אביב.

ראש הרשימה, עו"ד יצחק אדצי, הסביר כי הליברלים העצמאים תוצרים להגיע ל־מצב בו יימצא מזרחיים להיות לשון מאזנים במועצת העיריה וכן למנוע שלטון של מפלגה אחת בעיריה. „אנחנו פתוחים לכל קואליציה" — אמר.

בהסבירו את תוכנית העבר־דה שלו ושל חברי במועצת העיריה אמר, כי יש לבטל את עבודת העיריה על שי... הנהם של האזרחים. יש ל... בדיקת מערכות הרימזור בעיר ולגיהול השירותים העירוניים. „אשר ללקוחים מכלוחות יום הכיפורים, אמר עו"ד אדצי, כי יש לבדוק איזון מערכה הנשה המונית ברכב פרטי בהתקשרות מחוזי בתחבורה צי־בורית, יש להקדיש תשומת־לב מיוחדת לנוער המשתמד בקרים, לדברייהם, הם מענו כי לא רק שלא נבנו בעיר בתי־מלון חדשים — כתוך הפש־רה הבנים בכל הארץ — אלא שהמרשה בהם אף נסגרו. כן לא הוקשה פעילות שדה התעופה בחיפה.

בהבטחו של שר העבודה יוסף אלמוגי בראש רשימת המצרך הם רואים סכנה ל־מעט הליברליות, שהחלה לנשום בעיריה. הוציל ואל־מוגי היה בין אלה שיצרו את החדמיה הדתית של חיפה, עיר בה בלי קשרים עם „המשולש הקדוש" (מרצעת הפועלים, העירייה ומפלגת העבודה) אי אפשר להשיב דבר.

לדברי נציגי „הליכוד", אין מר אלמוגי יכול לוותר מ־אחריות למצבה של חיפה. חיפה זקוקה לאיש שרוצה ב־מעדתו תפקיד מלא ולא „בי־לוי של סוף שבוע".

הדוברים הדגישו, כי נסיב־תה של חיפה נגרמה בשל ...ה...קפה כי בלי קשר הדוק בין המפלגה, העיריה ומרצעת הפועלים לא יתבן לנהל את העיר. „אנו רוצים לוכיח כי הדבר ניתן" — אמרו אנשי הליכוד.

בדוויות נישקו את רעיית הנשיא ומקוות שבך ינשק פאהנוי את אבא אבן...

מאת יוסף וקסמן

רעיית נשיא המדינה, הגבי ניהה קציר, הופתעה לא מעט בעת ביקורה בבפרי הבדוים בצפון, כאשר צעירה בדוית ניגשה אליה ואמרה: „בדוים אין מנהים לנהיל בחורה ערבית ב"...

הצעירה היתה בהו של סלח בגילה, קצין בדרגת מפקח במשטר־הגבול, שנפל לפני שנתיים בהתקלות עם מחבלים בגבול לבנון.

ביקורה של רעיית הנשיא בכפרי המעופים — ביקור ראשון של אשת נשיא במקומות אלה מאז הקמת המדינה — היתה רצופה הפתעות והיא נתקבלה בכל מקום באהבה אמתית וגלויים מצד נשות הכפרים.

בכפר הבדוי בסמס־מבעון, ביקשה נשים אחדות מגן אמרה: „נברוה, את באה אלינו בדיוק בימים מתיחת דיתוי השלום בדינוה וכיון שבך, הרי שאם נראה שהנציג המצרי, פאהמי, כך ינשק את אבא אבן שלנו, כמו שאותך ניקשו כאן — לא רק שלום ישרור, אלא שנוכל לברך על ימות המשיח שהגיעו"...

● חנוכת מפעל הלבשה

גם בעילבון, הכפר הנוצרי הגדול שליד נצרת, קיבלה בנשיקות חמות, אף הנדילו מכל הצ'רקסים בכפר־קמא, שבגליל התחתון, אשר זימנו לכבודה ארוחת־צהרים תרגית — לפי המסורת הצ'רקסית, דבר הנעשה רק לפתים נדירות ולכבוד אישים מיוחדים. על־פי כללי הטקס אכלו הכל, לרבות אשת הנשיא, אודי ומיני בשרים מתוך סיר כסף כמוהר.

בכפר הצ'רקסי נחבבה הגבי קציר גם בחנוכת המפעל התפשיהי הראשון בכפר זה. המפעל שייך לחברת „בלגיות" למוצרי אופנה, שבבעלות מר אליעזר גלאם, מנהרת־עליה. מועסקים בו, בשלב ראשון, 50 נשים צ'רקסיות ובעתיד יועסקו 150.

זקן בן 100, צורף במקצועו, הגיש לגבי קציר צמיד מוזהב, עיטור כסף, שעשה בעצמו בעצם הימים האלה, לזכרות גילו המופלג. לאות הערכה הגישה לו רעיית הנשיא הקישה בזו הלשון: „עד 200"... והחמיצה: „לגבך עד מאה ועשרים כבר מצם כדי"...

בריאר: גם במרעצה הבאה „אדיה סגן ראש העיריה"

מאת סופר „מעריב"

...בבניין בשורדים ישן ב... ...שרדות רוטשילד פינת רחוב ...נחמני בתל אביב, מפריה ...ביקים אלה „לשכתו" של ...ראש עיריית תל־אביב, ...ראש אגף הרווחה, מר אב... ...רהם בריאר.

...„אני בהשמתי, כדי שאוכל ...לנהל את מערכת הבחירות ...שלי למרעצת העיריה", הוא ...מסביר, הנשמה נכונה עליו ...לפי ידי אנשי מפ"ל, חברין ...לסיעה במרעצת העיריה, ש...

هكذا من الأصل

הממשלה תשקיע 130 מיליון ל"י בחיפושי נפט ב־5 השנים הבאות

מנהל רשות החברות הממשלתיות: גם מפעלי הפיתוח, בעיקר מפעלי המחצבים, יזכו לתנופה רבה — יושק עוד בהם בעתיד עשרות מיליוני ל"י

מאת אריאל וינשטיין

דגדת השנים הבאות עומדת לאחר בימים הקרבים בים השקעה של 130 מיליון ל"י בחיפושי נפט.

בדברי הסבר נמסר בהשנים הקרובות.

מנהל רשות החברות הממשלתיות, מר יעקב סלמן, אישר, כי את ההשקעה הזאת תבצע רגדת פרוספקטים אליר בה בראשות איש מדע, שתקבל הוראות לגבי מעמקות הקידוח. זאת, בניגוד לרשויות הרבות, שהיו קיימות עד כה.

בשנתיים האחרונות מסמך ר לא היו השקעות בחיפושי הנפט. הכוונה היא, שגם לתבא יוקמו הרשויות בידי הדגדת "לפידות־נפטרי".

מפעלי הפיתוח, בשיקר מפ־אלי המחצבים, יזכו אף הם לתנופה רבה, לדברי מר סלמן.

הוא ציין, כי מרכבת הכימי־קלים בעלת גורבת המלכת ד־המחירים עולים. בראש ישראל יהיו ויכולת לעמוד מחי־רים נוסטים ולשם כך יושקעו בעתיד הקרוב עשרות מיליוני ל"י. בכלל החברות מנה מר סלמן את כימיקלים ופוספטים, מפעלי ים־המלח, פוטאשים בנגב, ערד, פריקלס המפעלים הפרוגיביים.

חברת הנגב „הכימיקלים לי־שראל", בראשות רב־אלוף מרדכי מקלף, מתארגנת עתה להפעלת תוכניות הפיתוח. מר־הרשות מבטר, כי בעקבות התעתמות בעולם יעלם תוך שנה חצי הערעון המעמיר ב־פוטאשים בנגב (ארזון) המגיע עתה ל־100 מיליון ל"י.

בהערכיות, שהיו באחרו־נות בצמרת המשרדים הכלכ־ליים, הובע סיפוק רב על כי חברות ממשלתיות עמדו ב־מיבחן בימי המלחמה. ציינה „מעילותן המצוינות" של חב־רת הפטמה, „אל־על" ו„מקו־רות", שביצעו על הצד הטוב ביותר משימות ממלכתיות. לאור זאת נתבקשה מסקנה, שיהיה מקום להרחיב את מ־עילותה של חברת „שיכון ו־פיתוח" בתחום הבנייה. וכן של החברות הממלכתיות, זו־קשורות לענף התיירות. כ־אשר יהיו לממשלת תוכניות לאחר המלחמה, יתלאו החברות הממשלתיות מקום מרכזי. סבור מר סלמן, ב־הביעו על תחומי אחוזלה ז־אחרונים והיבשה, והחשמל. ד־מים, הפיתוח הבטחוני וד־התעשיה המדינית. „כלם עם־דו במיבחן המציאה. שרות יעיל, יש על מי לסמוך ולכן, המסקנה היא, שיש להגיל עליהם משימות נוספות".

מנהל הרשות ציין גם את חשיבות במיבחן של חברת מפעלי הובלה, שכיסתה הוב־הובלה של מפעלי הפיתוח ר־גם קלטה 150 משאיות חד־שות. בתום השיחה ציין מר סלמן, כי הממשלה מקבלת דווחיהבדה יפה מן החברות, משום שהרוחים הם לא רעים. באחר מקודים, שלאחר ד־בחירות ראשר חוקהחברות ר־בכך ירשלם מעגל המחבון ב־דבר והתרכזה של מערכת ה־חברות.

77% ביטלו תוכניותיהם לרכוש מוצרים בני־קיימא

מאת רפאל אלדוב

בהקפה הקרובה יחול שינוי משמעותי ברכישות מוצרים בני־קיימא (מכונות, מקררים, מכונות כביסה, מקלטי טלוויזיה וכיו"ב) ב־ידי הציבור — כמתבר מ־מקר דגת־קהל, שהתבצע דו־בר מטרד הכסדר והתעשיה הערך בידי המכון למחקר הצרכני־שיווקי, בשיתוף עם המכון לקומוניקציה של ה־אוניברסיטה העברית.

על השאלה — „האם אתה מתכוון לרכוש מוצר בר־קיי־מא במשך השנה הבאה?" — השיבו רק 13 אחוז מכלל ה־נשאלים בחיוב. 77 אחוז השיבו בשלילה מוחלטת ו־אילו רק 9 אחוזים חושבים, שלא ירכשו מוצר כזה בשנה הקרובה.

הצרכנים נשאלו אם שי־נו את הרגלי הרכישה ו־מוצרים בני־קיימא. מרבית הנ־בחנים הצהיר כי בלילה מעילות הנובה הבילה כ־רצון. 67 אחוז הודיעו, כי ביטלו את הרגלי־הרכישה. 14 אחוז נוסיפים דיווחו, כי הוא ליטר לקנות מוצר זול יותר מכפי שתיכנן בתחילה, ואילו רק 19 אחוז אמרו, כי תוכ־ניתם לא נשתנתה.

שאלה אחרת והתיחסה ל־שינויים בדפוסי הקנייה של הציבור. 48 אחוז מן הנשאלים קבעו, כי בעקבות אמ־צעם הכלכלה הישראלית לא שינו את דפוסי הצריכה ש־להם. כלומר, הם מוסיפים לקנות אותם מוצרים ובאותן כמויות כבעבר. 26 אחוז דיווחו, כי הם מוסיפים לע־נות אותם מוצרים שקנו ב־עבר, אך בכמויות קטנות יו־תר. 16 אחוז אמרו, כי עצרו לגמרי את הרכישה ו־מוצרים בני־קיימא. מרבית הנ־שאלים אמרו, כי אינם מ־שתמשים בנשים לרכישה. 15 אחוז אמרו, כי נקטו את שני אמצעי הזהירות גם יחד — הקטינו את הכמויות ונרכו מוצרים איכותיים יותר.

לשאלה אם מחמת מצב ה־הירום יעדיפו מוצר מתוצרת הארץ על פני מוצר מתוצרת חוץ, השיבו 22 אחוז כי הם מעדיפים מוצר מתוצרת ה־ארץ בכל תנאי, אילו איכותו נמצאת מזו של מוצר מתוצרת חוץ ומחירו גבוה יותר. 34 אחוז מסרו, כי אם יהיה אי־פות שני המוצרים שווה, יע־דיפו מוצרים ישראלים, אפילו מחירם גבוה יותר. 7 אחוזים ענו, כי אם מחיר המוצרים זהה, יקנו את המוצר הישר־ראלי, אפילו נמצאת איכותו מזו של המוצר הזר, ואילו 37 אחוז הודיעו, כי הם מעדיפים במוצרים אלה תוצרת חוץ.

הקיצבות שמשלמת גרמניה לנפגעי הנאצים הרעלו רטרואקטיווית מ־1.1.1973

מאת ז. שדמי

הקיצבות, שמשלמת גר־מניה המערבית משלמת ל־נפגעי הנאצים במסגרת חוק הפיצויים הנאציים, הוקלו ב־9.5 אחוזים — ולגבי מיני תגמולים מסויימים ב־8.5 אחוזים — רק־מקמי־זית מ־1 בינואר 1973.

שיעור התמיכה השוטפת, המיועדת לנכים לה לפי סעיף 165 של חוק הפיצויים, הו־עלה ב־20 אחוז, מ־130 מארק ל־155 מארק לחודש ליחיד ומ־195 ל־235 מארק לזוג, החל בנובמבר 1973.

ההעלאה באה כתוצאה מגי־דול המשכורות הקיימות ב־גרמניה ב־6 אחוזים וחמש־מאות מארק לחודש, מ־1 בינו־אר 1973. אולם בשעה שעמד־שלם גרמניה הגיעה כבר ב־ראשית השנה להעלאת את קיצבות הפיצויים הנאציים ב־8.5 אחוזים בערך, טען ד־„עליאנס קונפדרנס", כי הגדי־לאה המצעת אינה מתחשבת במידה מספקת בקבוצות מסו־יימות של מקבלי־תגמולים.

מתקנות הרשות, שפורסמו עתה בעתון הרשמי הגרמני, מתבלר, כי הטבעת המטרתו נוקבלו בחלקן וחלק מן ה־תגמולים הועלו ב־9.5 אחוזים. למעשה, כבר שולמו מחוסמות לגבי חלק ניכר מהגמות לפ־י פרסום התקנות החדשות. ההעלאה בשיעור של 9.5 אחוזים חלה בקיצבות המר־ינמום של אובדן חיים. הללו הועמדו עתה על הסכומים האלה: לאלמנה (או אלמן) — 494 מארק לחודש; ליתום — 247 מארק לחודש; לזר־רים — 372 מארק לחודש.

ב־9.5 אחוזים הועלתה גם הקיצבה המינימלית לנכה, הקיצבה החדשית לנכים ב־שיעור 25 עד 39 אחוז תוגיע 247 מארק, לנכה בשיעור 40 עד 49 אחוז — 310 מארק, לנכה בשיעור 50 עד 59 אחוז — 372 מארק; לנכה בשיעור 60 עד 69 אחוז — 431 מארק; לנכה בשיעור 70 עד 79 אחוז — 494 מארק; ולנכה בשיעור 80 אחוז ומעלה — 574 מארק לחודש.

כן הועלתה ב־9.5 אחוזים הקיצבה למבוגרים, שנולדו לפני 1905 — מ־524 ל־574 מארק לחודש.

המשתייכים לחוג הנרגנות ותשמה הגרמנית יקבלו 430 מארק לחודש, במקום 384 מארק בעבר, אף זו העלאה של 9.5 אחוזים.

הקיצבה המכסימלית לנקי מקצוע ההעלאה ב־9 אחוזים לגבי עצמאיים, מ־1,374 ל־1,471 מארק. לגבי שכירים ההעלאה זו ב־9.5 אחו־זים, אם לא עלתה עד כה — מ־900 מארק, ובכ־ד אחוזים — אם היתה עד כה 901 מארק אז יוגר לחודש. עם זאת, נוגדל קיצבה זו בלא פחות מ־86 מארק לחודש, ב־תנאי, שהסכום הנדש לא יע־לה על 1,471 מארק לחודש.

הלשכה לפיצויים אישיים מחרלסרה, שליד האגד, מסרה לידיעת הציבור, כי שלמונות גרמניה הכירה ב־הכוחן של אלמנות להמשך ישיר של קבלת השלומי־סיר, שאושרו בעת חיי ד־בעל, גם לאחר פטירתו. ב־מקרים רבים הוסקה תחמי־כת אחרי מותו של תוכלי־במענה, שבדרוגו לא הגיעה בשעתו בקשה לפיצויים מ־יחידים. בעקבות ערעור על נוהל זה הכירה המנהלת ה־גרמנית בזכות האלמנה ל־המשך התמיכה כיחידה, שכן נהגו לשמל בבכי־חג בהבריה אחת. במקרה שהתשלומים תוקפקו אחרי פטירת הבעל, יש לתבוע את חידושם.

נתחדש הביקוש לנת"ן

מאת ש. אביטל

ביקוש של 107 אלף דו־לאר העלה אתמול את מ־חיר הנתיר ב־3 אג' ל־4.65 ל"י, תוך מחזור זהה לביקוש והתחלתי. משוקים השונים נמשכה הפעילות השגרתית, כשמעגף הנכו־רים לעדר היה מחזור עף, ולא הורגש מחסור בכסף מזומן; אך הביקוש היה מ־צומצם ומצרכו תשומות פ־ירדות לפחתי ההשקעה הי־שונים. שעדי המניות הי־מיטו לרדת אתמול בשקו־רים קטנים ותוך מחזור כמון.

העליות הירידות בשערי המניות היו מקריות לגמרי. מחוברים יותר בדולים בשמו במניות „א.ר.י.ב." (26,000 ל"י ע"ע); „רסקו רב." (14,000 ל"י ע"ע); „ניר חדרה" (13,600 ל"י ע"ע); „בלל" (10,700 ל"י ע"ע). בשאר המניות היו המחוברים נמוכים מ־10 אלפים ל"י ע"ע. בשאר המניות היו המחוברים נמוכים מ־10 אלפים ל"י ע"ע. המחוזר בשוק המניות כולו הסתכם ב־551 אלף ל"י.

המחוזר בשוק אגרות־החוב הסתכם ב־9.7 מיליוני ל"י, מתוכו כ־3.5 מיליוני ל"י ב־אגרות מדינה, 1.7 מיליון ל"י בעלויות בשוק 69/68 ו־992 אלף ל"י בבירות, הנסחרים בסמבע חוץ.

במדדי המניות של 20 ה־מניות הפעילות נרשמו אחר־מול השינויים הבאה: כסמים — עליה של 0.17 אחוז, ל־82.55 נק'; מקרקעין — ירי־דה של 0.76 אחוז, ל־82.16 נק'; תעשיה — עליה של 0.19 אחוז, ל־80.11 נק'.

מילוה	קניה	שינוי
מילוה בשתון 1969		
א	206.4	
ב	200.6	
ג	199.9	
ד	200.4	
ז	197	
כ"א	196	
כ"ב	194.5	
כ"ג	193.1	
מ"א	195.9	
מ"ב	196	
מ"ג	193.5	
מ"ד	190	
מ"ה	191	
בנקים מסחריים		
אי די בי	150.5	
דיסקונט א	449.5	
בלייל	268.5	
כימות		
אריה	193	
הסנה	186	
מסחר השירותים		
בית הרבב	64	
דלק ש	138.5	
קרור 10	131	
סמנות	177.5	
מקרקעין, כיתוי, פיתוח המדינה		
אחוזים		
אמריקה 10	259	
הכשר הישוב ש	161	
מ"ב מ	136	
נכסים	183	
נאות אביב	40	
רסקו	39	
תעשיה		
אליאנס	500	
אלקטרה 5	189	
אמא ב'	112.5	
דוגמ	315	
כבלים	159	
מבע ש	326	
שמן	122.5	
עלית	222	
חברות להשקעה ולאחזקה		
אלרן מ	146	
הלשמן ה	32	
מרינן	96	
כור	155	
כלל השקי	184	
כלל התעשיות	180	
נאמא	96	

מילוה בשתון	קניה	שינוי
א	117	
ב	116.8	−1.1
ג	111	−0.3
ד	110	−1.0
ה	106.7	+2.1
ו	105	+2.0
ז	99.9	+1.7
ח	207.6	+0.9
ט	204	+0.1
מ"א	103.4	−0.4
מ"ב	109.9	−1.0
מ"ג	207.2	+1.2
מ"ד	206.8	+1.2
מ"ה	207	+2.4

מילוה	קניה	שינוי
מילוה בשתון 1963		
א'	298	−1.5
א 1964	273.7	+1.2
ב 1964	263.5	+7.0
א 1965	251	+3.0
ב 1965	226	+1.5
א 1966	205.8	+1.8
ב 1966	204.1	+1.0
א 1967	195.9	+0.1
ב 1967	189.9	+0.4
מילוה בשתון 1968		
א	117	−1.1
ב	116.8	−0.3
ג	111	−1.0
ד	110	+2.1
ה	106.7	+2.0
ו	105	+1.7
ז	99.9	+0.9
ח	207.6	+0.1
ט	204	−0.4
מ"א	103.4	−1.0
מ"ב	109.9	+1.2
מ"ג	207.2	+1.2
מ"ד	206.8	+2.4

תורחב חובת מתן השירות למכשירי־בית

מאת רפאל אלדוב

משרד המסחר והתעשיה שוקל הרחבת צו, שיחייב מתן שירות מתיר ויעיל לרוכשי שורה של מוצרים ביתיים, מוצרי חשמל בני־קיימא המשמלים אישיים.

מנהל האגף לפתרונות ב־משרד, מר נתנאל לידם, מסר כי הצו נועד לחקיף שלושה סוגי מוצרים:

1. מוצקים בעלי רמה־בשיטות גבוהה, כגון משלוח, מתקני גז ומיתקני הסקה.

2. מוצרי חשמל בני־קיימא, כגון מקרר־אויר ומכונות־תפירה.

3. ממלטלים לשימוש אי־שי, כגון שעונים.

מר לידם הסביר, כי אגף יחייב את מפקי המיתקנים והמוצרים האלה לקיים אחר־צעים, כדי „להבטיח ללקוחי־ותיהם שירות מהיר ומהיר". אמצעים אלה כוללים חובת מתן „תעודת־אחריות לתקופה הראשונה לאחר הרכישה וי־מתן ביטוח שכתי לאחר תקו־פת האחריות, הבטחת אספקה מינימלית של חלפים לתקופה מינימלית של שנים מספר, מינימלי של תחנות שירות בכל רחבי ה־ארץ, והיצגה מתיה לקו־אות להיקונים, עלידי קביעת זמן המתנה מכסימלי בצו עצמו.

צעדים אלה, מיועדים להב־טיח שיפור השירות שמעני־קים מפיצי המוצרים הביל, שכן התנאים הקיימים לעי־רות זת קבועים בחוזה, הנר־תם בין הספק לבין הרוכש. צו דומה הוצא בשעתו לגבי מקלטי טלוויזיה ומכונות כבי־סה, והצו הנשקל עתה בא להחיל את הכללים, שנקבעו לגבי מוצרים אלה, על מוצרה נוספת של מוצרים.

מר לידם ציין, כי בגיית הסיבות הבאות קיבלה בעיקר לגבי מוצרים מסוכנים, ופחות לגבי שירות המוצרים ב־ארץ. זו הסיבה שבגללה אין, לדבריו, צורך בחקלה מל־ה־ה משלמים בגמרת ומל־שכן מרבית המוצרים, המגיעים בארץ, הם מוצרים מקומיים.

בלוף רבינוביץ לשעת החרום

לאחר שהואשם במחדלים, כולל אי טיפול בכל בעיות שעת החרום של העיר תל־אביב ותושביה, קרא ראש העיר היוצא למסיבת עתונאים והעלה בה סעיפים מפתים מאד בשביל המוני הבוחרים: —

הוא יקים לשכות, הוא יכוון צעירים למוסדות חינוך, הוא ירחיב היקף השיכון, הוא יתבע מהממשלה הענקת זכויות שיכון לצעירים...

באמת יפה.
באמת מפתה.
אבל מה?

זה בכלל לא מעשים אלא מעשיות.

כל הבטחות הללו ריקות מתוכן משום שהכנסת קיבלה – על דעת כל המפלגות – את „חוק החייל המשוחרר", המעניק לכל חיילי הסדיר והמילואים זכויות עדיפות ברורות בכל הנוגע לעבודה, לימודים ושיכון.

החוק הממלכתי מעניק לך מהיום את מלוא הזכויות החדשות - ואתה לא צריך את רבינוביץ.

להט לתל־אביב יפה. עכשיו יותר מתמיד

חל סעיף **הליכוד**

אפילו באירופה יקשה עליך למצוא מבחר כה עשיר של רהיטים אירופיים כפי שתמצא בבית **מרס** החדש

עדיין במחירים הקודמים

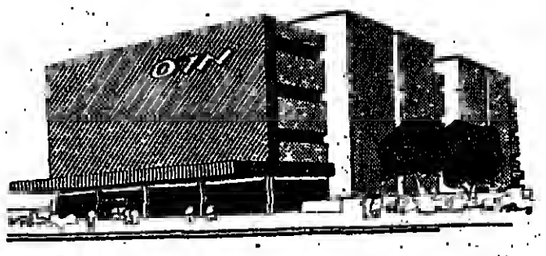

מערכת "טרקי" (אירופה)

גם אם תבקר בסדרי הריהוט הגדולים באירופה, ספק אם תמצא בית אופנה לריהוט, גדול ככל שיהיה, בו מרוכז מבחר כה מגוון ומפואר של מערכות רהיטים, כפי שתמצא בבית־מרס.

בבית מרס תמצא את כל התרשים המעניין והמלהיב שאירופה מסוגלת להציע לך בשטח הריהוט.

חנייה מובטחת

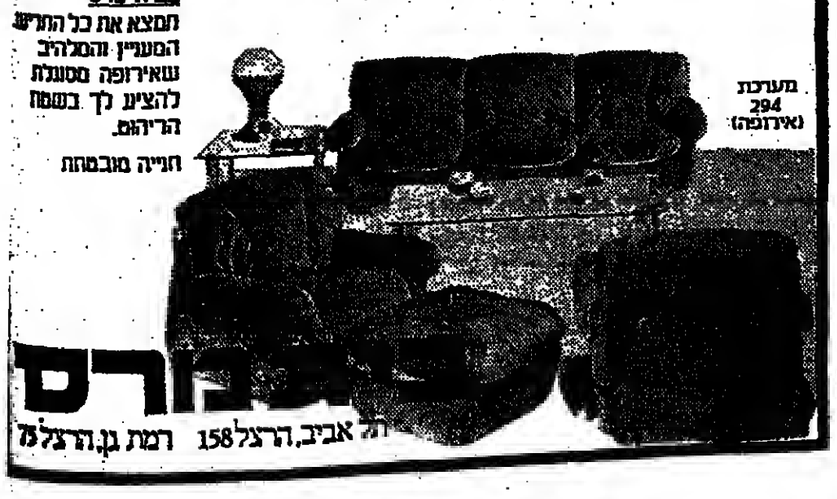

מערכת 294 (אירופה)

מרס

תל אביב, הרצל 158 רמת גן, הרצל 75

מבצרה בגאאץ המלחמה"

[illegible]

דיר בריוסף מצביעה על עוד סמלים: בתרסיסר [illegible] מדרום לרבב ואף אחד אינה יודעת להסביר את [illegible] הכבלי "בי זו מלאכתו של השדרה"; בחצר שאין שיתקן בהם "מקלי חשמל משוט; מכונגיה חשמלית [illegible] רבות, כי השטח אינה נחשבת הבבל מפויים; משדרים [illegible] מקלות בכיכות אין יודעות להחליף את הגיר [illegible] לצילום מסמכים "בי רק קבר, ומחלמר מכבר [illegible] זייף וכך הלאה. עבודות שנשים רבות "בדרומה" [illegible] בשטח. וביצה ואין מי שישלשה אותן בשטח הירדן. [illegible] בגמון ארוחת מאוישות ומצמה ומלך ציר נשים [illegible] בבלחמת העולם, אוישו מפלים שלמים ע"י [illegible] בהן לא צעירות ביותר, שעשו גם את כל העבודות [illegible] — אומרת דיר בריוסף. ע"ז ומהכבה שאין [illegible] ומשתה ובחרה גבריות להציא כמה מלאכות [illegible] מאמץ גופני גדול במיוחד".

[illegible] "הדרתן ז "ודשה מחירות בהחלטות, כולל [illegible] ומכבה מחירה מעבודה לעבודה, ולמחה יחוד [illegible] — מכבה כת אדם לשעה מחירה, בר יהיה לבנים [illegible] שהן מסוגלות להיכנס לתפ".

תחילה עופר

צוות מחקר:

לעודד עבודת נשים

לא לנשים בכבד

שירות "מעריב"

תקופת החירום מבחינה שינויים והשקיעות כתוצאה פתחום כת הנשים ה' אחרוני השתלבות נשים בכח העבודה. נגרם אשר על הנילאו דוכה עד לפני ה' מלחמה, נעשה קצת חילוני יותר מתמיד.

צוות פרופסורים מביתיים למדעים בפיקוח מקצוע באוניברסיטת תל־אביב, ב' ראשותו של פרופסור יואל אחרוני, חקר את הגורמים להגדילתו של כח העבודה ה' אחרוי. פרק מקדמי בחקיר זה מוקדש לחלקן של ה' נשים בכ'.

ממטרת לעודד את הנשים ליציאה לעבודה שחוץ מלבד הן מעמד ובעיות הפרטיות בבית, מציעים עובדי צוות לנקוט בפעולות הבאות:

● להמציא יותר ליבודים אי רוך בבתי אספי (עד שנה 5 אחוזים).

● לארגן מלי בחשלום לטיפול בילדים מקום לבלי בית־ספר. בפיקוח בילדים בתם קיים שטבריאל שבתה ברמת השכלה נמוכה שיתן להמשיך. הארגון יכול להיע שות על ידי מוכלים מסוגלים לכן מתאימים.

● לאמץ מפעלים לעבודה [illegible] לנשים [illegible] לעבודה [illegible] נשים [illegible] לעבודה [illegible] 4 שעות [illegible] עובדים בשמשות [illegible] שר מעבדות לבוקר. [illegible] מקצע [illegible] אמצעות [illegible]

● [illegible] לנשים [illegible] גברים [illegible] מעבדות הרגלה [illegible] בכן הלוקח דאגה [illegible] לבקרת [illegible] המעלה [illegible] ולנוקרי [illegible]

שיני ששת העבודה במשרדים ציבוריים

אינה מבטיחה ניצול אופטי מלי של המתנדבים.

אחת הדרכים להגדלת יעי לות השכבים היא הקטנתו של הבזבוז בזמן הנגרם היום כתוצאה משיטות העבודה ה' נהוגות במשרדים ציבוריים. אם הכוונה היא להגדיל את שיעור ההשתתפות בכח העבו דה של נשים עובדות יש לתבר סיס שאלות כגון:

● מדוע הגיעה עד לי שעה מאוחרת בערב, למען ה' נשים העובדות.

● כדי לתרגיל את הנבחנות לשאת במאמץ מלחמה וכן כדי לחסוך על לחץ ותחבורה מעב לן שמשרדי הממשלה, הערי יות, המחצות המקומיות, ה' חברות ונופים דומים, יעבדו לשעות עבודה מ־9 עד 5 בער קום 7.30—2.30 שהן שעות לא ריאליות, שאינן נשמרות למעשה.

שלום כן - "מינכן" לא!

הצבע תל אביב

הליכוד

בסיטונות

● שמלות חרוין
● מכנסי חרוין
● שוניקות חרוין
● חליפות חרוין

ברן מודל

[illegible] 7 בערב

שער בשעות 4—2

לתאומות ע"י סוכן:

שלמון 50344 תל־אביב

מחבטל

זכונים ברוח הזמן

[illegible] הקריאות שלוה לנו [illegible] הסמן: [illegible] הקרקעות, המרקמות [illegible] — הדרים; [illegible] את המחבטות את הה' [illegible] — ביצים.

ערקמות הדרים

[illegible] ערי הדר יחאים לפר [illegible] ה, וכלל שהערבי — [illegible] הנה אופן הוכנה: [illegible] את הפירות ב־ [illegible] בקליפתם; [illegible] את המיץ יחד ב־ [illegible] גדולה והוסיפו עוד כ' [illegible] ומרקמות [illegible] אמליפות שנמסה לפ' [illegible] שמנות, [illegible] לחמ' [illegible] כסי [illegible] לשמן [illegible] ריחתי את [illegible] בדול ובשלי [illegible] אש [illegible] (ולחי בבמות) [illegible] פוכי בבמות [illegible]

לדעת 4 לחמות [illegible] — [illegible] סוכר וכיוב). [illegible] בסיר מכמה [illegible] מלי [illegible] עם [illegible] קרש (מסמרי בקר [illegible] גבי [illegible]). אחר מיד [illegible] צנות, [illegible] [illegible] רוחתים ומנוגות [illegible] מ' מלבת [illegible].

● עוגיות בלי ביצים

[illegible] בגם קמח [illegible] הכוסי קמח [illegible] מרגרינה [illegible] 200 גרם [illegible] מרגרינה [illegible] (או מקצת) [illegible] אבקת [illegible] שקדים [illegible] [illegible] לשמן [illegible] [illegible] מבינתי, 15—20 דקות.

הכרמית מרשפת

טרוירה TREVIRA 2000

בחסות מוצרים מ' רחוקים מקרי כרים

כשאת שולחת חבילה לחייל שלך- אל תשכחי להכניס סרטי צילום צבעוניים אגפאקולור.

חיילים למאות מחפשים סרטי צילום (כדי לשלוח הביתה תמונות) אבל לא בכל מקום אפשר להשיגם.

לכן, כשאת אורזת חבילה אל תשכחי להכניס בין הלבנים לממתקים סרטי צילום צבעוניים אגפאקולור.

תודה בשמו!

AGFA-GEVAERT

רצ = קול × 3

קולך אינו הולך לאיבוד בהצביעך למען תגובה לזכויות האזרח:

קולך מכפיל את עצמו בשלוש!

בהצביעך רצ אתה

* תומך בלוחמים לזכויות האזרח ולשלטון החוק.
* תומך ביחסות שלום ודוחה את עמדת "אף שעל".
* מביע את מחאתך נגד המנהיגות ומחדליה.

שולמית אלוני לכנסת!

בוא איתנו יחד – לשינוי פני המדינה

רצ

תנועה לזכויות האזרח

רחוב הירקון 262, טל: 451450, ת"א

אבנים האקסלוסיבים הם אלה שאת שורת מצמר בולגרת

هكذا من الأصل

יעקב העליון

מה כואב

חבילות לחיילים „אובדות" בדרך

שמואל בנדור מירושלים כותב: „קראתי במה כואב קטע ושמח „מיואר זחל בארץ גושן, למעשה, לא בארץ גושן בלבד, ולא זחל בלבדיי".

שתי חבילות בשלוח אל אחד וחייל, המשרת איש־סדיר, באותו יום ובאותו רגע. חבילה אחת כללה ספרים, השנית ממתקים. הספרים חבויות.

— ● —

מכבר נתברר כבר הדבר, כי לא אחת, חברו אנשים את החבילות המשלוחה לחיילים. יותר מדי חבילה שנמסרת בכך גם אחבת אם, אם, אשת וילדים — „אובדות" בדרך.

היינו רוצים לשמוע, כי צה"ל נקט אמצעים ונקשים כדי למנע תופעות כאלה. מסכתבו של מר בנדור, אנו למדים כי כך אירע גם לחבילתו. ממתקים אינם משאירים עקבות. ספרים אי־אפשר „לחלל".

המחלק תבע עוד 15 ל"י בעד העלאת מיכל הגז

מחלק מכלי גז התובע תשלום נוסף אי „מיעי" בעד הקלאת המיכל למקומו בגג הבית, עובר על החוק. לכן המוחה תשובת חברת „סופרגז", באמצעות מר יצחק לבב, כי „אין זה הרבה אי הצוק אם לוקח מחלק עוד כמה לירות, כדי לסחוב מיכל ארבע או חמש קומות".

הדברים נאמרו בתגובה לתלונת גבי ע.א. מתל־אביב (השם והכתובת שמורים במערכת). המחלק תבע ממנה, לדבריה, עוד 15 לירות בעד העלאת הגז לביתה. היא לא הסכימה לשלם סכום זה, אבל „מכה שכנים בגבנו ושילמו את התשלום המבוקש".

עמדה האשה למחלקת הכירורים של „סופרגז" ו„שם הופניתי למר יצחק לבב. מר לבב סירב לשמוע אותי והעבה אותי למשרדי".

בתשובתו לפנייתנו לא הכחיש מר לבב את דברי המתלוננת. למעשה, הצדיק את הגבית המחלק.

— ● —

מר שבתאי שבתאי, המכונה על נושא זה בכינוי הדלק, אישר כי אכן עבר המחלק על החוק. הוא ביקש את הסכמה התלונה ואמר כי השקל הנשוא הבריקה משמעית.

יש להבהיר כי במחיר שמשלם הצרכן בעד מיכל הגז, כלולות העלאות והובלה והתקנה במקום, בלא שיקנה הבדל אם מערכת הגז מוצבת בחצר הבית, מרחק הצרכן או על גג הבית.

— ● —

כדי לכבד ציון את הכאב הקשה של חברתנו, נוכח המחסור בכוח אדם והצורך להזדקק לאבשים לא מאומנים, הוא המשיך, כי לפני המלחמה בבר נשלח חוזר לצוללני הכברה בבקשה להמציא להודעה בכלי הגז להצרות הבתים. לדבריו, הגיע לצרכנים שה־הבברה הגיעה במחיר 15 ל"י במקום 25 ל"י תמורת הקבורה ו־100 ל"י תמורת הצבורת. „בשוק המחיר הוא 200—300 ל"י".

אמנם מגמת זה עשוי להקל על חברות הגז. אך לצרכן לא איכפת היכן יבצע מכלו. שכן, מיקום המכלים הוא ענין של חברת הגז ולא של הלקוח.

„חיילים יצאו מהמלון ברכוש גדול..."

ארבעה חיילים ירדו מן הגולן למפריה באחד מימי יום ששי בחודש זה. הם נכנסו למלון, ערך וביקשו להתקלח. המלון היה ריק כשרוחים והחיילים הביעו נכונות לשלם. בעל המלון קיבלם כאורחים כולם. אולם אחרי הסברות נתן לאורחיהם להיכנס לחדר אחד והורשה להם להתקלח, בתנאי שישתמשו בכלי־הרחצה הפרטיים שלהם. מכל אחד מהם נגבו חמש לירות.

המחלבת, גבי יקל ארז, סבורה שמעשה זה עומד בניגוד

הנהג הוליך חיילים למסעדה מחוץ לתחום

החייל משה צוריאל שב מהמשפט, בעוד בשירות צה"ל, שהסיע לעבר יחידתו שבמעלה באל־עריש עבר הנהג והחדיע לחיילים שנמצא עבר „כי עדשים חביה בבמעורת דגים באל־עריש ומי שאינו מעוניין, יכול לרדת לשקם. „כתריסר חיילים יחד לשקם והשאר הצטרפו אליו".

משה צוריאל ציין, כי כל המסעדות האורחות מן מחוץ לתחום. „הפתעתי היתה רבה: כיצד הם נגד האוטובוס לצפיף על הוראה זו ולקוח על עצמו את כל הסיכונים, שעלולים לגבות מהרבה... יש בכך כדי לסבל את כמתן החיילים".

— ● —

בתגובה על הלונה זו, הודיע דובר צה"ל, כי חברת „אגד" פירסמה הוראה האוכרת מעשה כפי שנעשה על־ידי הנהג, נושא התלונה.

„לאחר פנייתנו הבסיחה חברת „אגד" לנקוט אמצעים אמורים נגד הנהג".

עולים חוששים מהתייקרות דירותיהם

קמצה של 25 משפחות עולים מוראנה: זה נמנע לשיכון עולים שביפו ב' בשלהי 1971. מאז מרח נאפו להם מכה יצמרמו לשלם בעד הדירות, למרות שהיו נמנעות לרוכשן. הם מבלבים דמי שכירות־חשיות.

הם הביעו את חששותיהם, כי לנוכח אי־הודעה מחיר הדירות, עלולות זכויותיהם להתקפח, והם עלול להידרש לשלם בעד דירותיהם לא לפי המחיר הכיסמם, כי אם לפי מחיר השוק בעת הרכישה.

„מענה משרד השיכון, לפיה אין לו את מה הדירות, אינה מוצדקת, מדע המיחדר הזה. אנו מבקש שלא יהדש מאתנו מחיר גבוה יותר מאשר ביום כניסה לדירה".

— ● —

דירות העולים שבהן מרוכז בסמאות ביתהלה חברת „עמידר", מר ש. שוצמן, מתנהלת הסבר אישור כי אין מדה נמכרו מחיר הדירות עליידי הרשיכון.

„מכל מקום, כאשר יקבע המחיר זוא יהיה מה להקשה שבא ביקשו הדיירים לרכוש את דירותם כלומר סוף וצער. לא זו בלבד, אלא ש„יחזור לנו הדירה המלא ששילמו בשנתם הראשונה בדירה אחת משכר הדירה ששילמו בשנה השניה והשלישית.

הובטח כי תוך חודש, יתקבלו סוף־סוף המכתבים ממשרד השיכון, אל לעלים לזאבו „העובדה שמדובר בסך 4000 ל"י — היא כחיצה המחייבת את הדירה בחזירה המקורי".

ישראל בשת בנות

יבוטל השירות הצבאי של נשים!

מן היום הראשון לקיומה של מדינת ישראל, היינו היחידים שלחמנו נגד גיוס נשים לצבא ונגד שירות לאומי לבנות. גיוס בנות מנוגד בתכלית לחוקי־התורה ולאופיו של עם ישראל, פוגע בקדושת המשפחה ובמוסר היהודי חצרוף. גיוס בנות — אין בו כל צורך צבאי, אלא נוצר מתוך עיוות מחשבתי הנובע מתיאוריה חילונית, כאילו יש בזה משום „שוויון־זכויות" לאשה...

למרות זאת נאכף גיוס הבנות על רבבות מבנות ישראל! המוצאות מן תשביבה הטבעית של המשפחה, בניגוד מוחלט לרצונם של רוב ההורים במדינה!

*

„מה עושות החיילות?"

הרושם שקיבלתי מאמצעי התקשורת מאז תחילת המלחמה הוא, כי לחיילת אין שום תפקיד של ממש בצה"ל. הן הוצגו בעתונות, ברדיו ובטלוויזיה כילדות טפשונות, סנטימנטליות וחלשות. אין צורך לעבור טירונות כדי לארוז מנות קרב, ואין צורך לעבור קורס קצינות כדי להגיש פרחים לחוזרים מהשבי. אם התחילות אינן מיותרות, יואיל נא צה"ל להראות מה הן בעצם עושות".

(עפרה כהן, „הארץ", ז' כסלו תשל"ד)

*

בצה"ל התעסקו כוחות בטחון חשובים בעיקוב אחר בנות דתיות ובדיקו אם הצהרותיהן על דתיותן נכונות; העמידו בנות בפני שאלות הלכתיות לשם מה כל הדבר הפסול הזה!! יבוטל שירות צבאי ו„לאומי" לבנות! והיה מחניך קדוש ולא יראה בך ערות דבר! כל כבודה בת מלך פנימה! אין בטחון בלי אמונה — תן אמונך ביהדות המאמינה!

חזית דתית תורתית

אגודת ישראל פועלי אגודת ישראל

הדגים בלוז מפלגתיים

גד

ראש העיר הוא איש מעשים ולא איש מעשיות

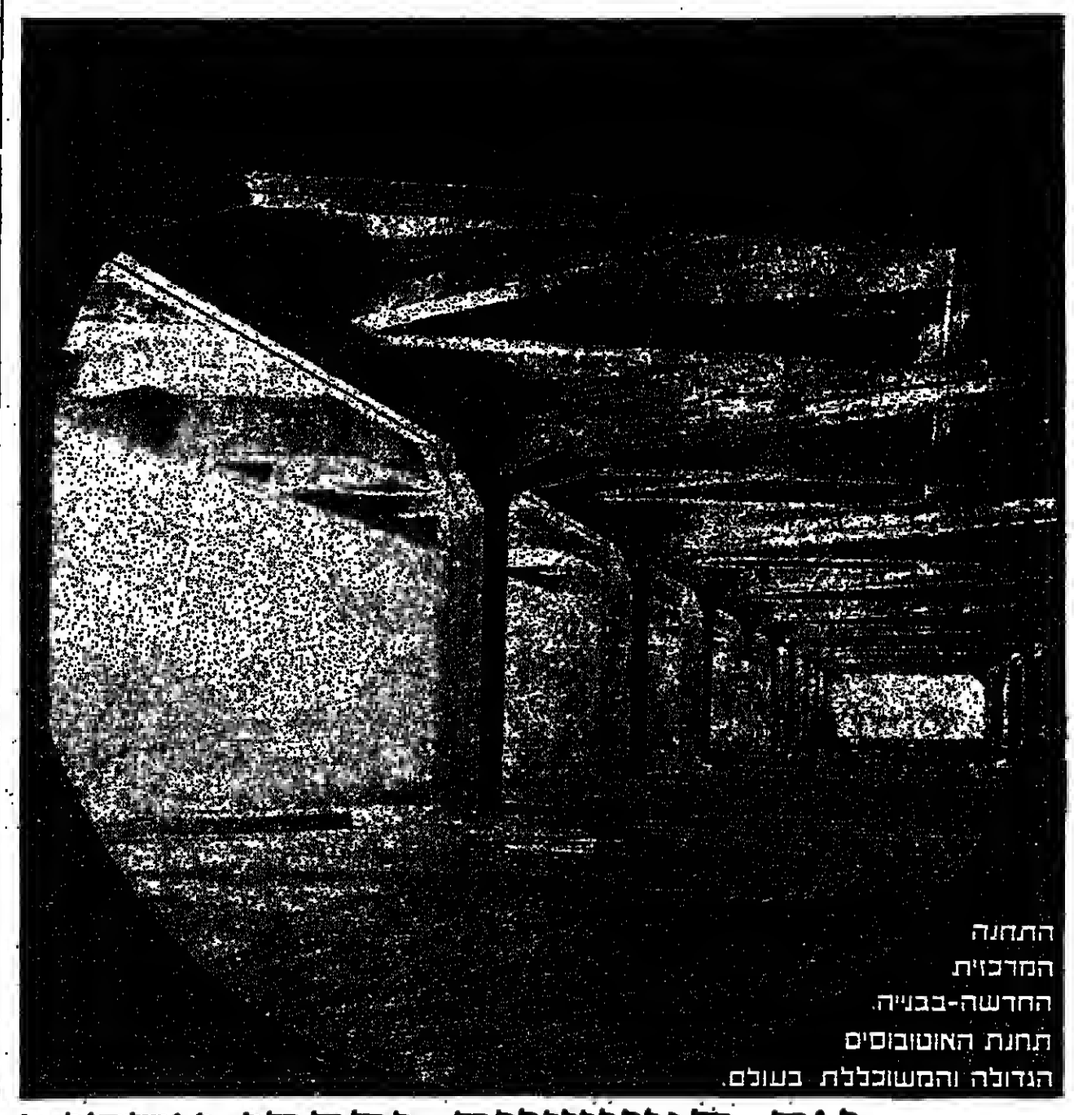

התחנה המרכזית החדשה-בבנייה. תחנת האוטובוסים הגדולה והמשוכללת בעולם.

את המעשיות יספרו אחרים ואילו המעשים בתל-אביב מדברים בעד עצמם.

המערך

לעירית תל-אביב

אזרח יקר!

משרד הפנים הודיע ומודיע לבעלי זכות בחירה לכנסת השמינית ולרשויות המקומיות, שהקצבעה תתאפשר רק על־ידי הצגת תעודת זהות בלבד. הלשכות לעליה ומרשם תופקנה תעודות זהות בדרך המקובלת לכל הדורשים, אולם אין משרד הפנים מתחייב שאמנם תופקנה התעודות לפני התאריך ד' בטבת תשל"ד — 31.12.73, אלא אם הוגשה הבקשות עד ל' בכסלו תשל"ד — 25.12.73.

רשות הגנים הלאומיים

מודיעה כי גם בימי חג החנוכה יהיו כל האתרים והפארקים פתוחים לקהל בשעות הרגילות.

ברעם * חצור * יחיעם * חמת טבריה * כוכב הירדן * בית שאן * גן השלושה (סחגה) * חפצי־בה (בית אלפא) * מעין חרוד * מגידו * בית שערים * הכרמל * קיסריה * שומרון־סבסטיה * ארמון הישאם — יריחו * קומראן * עין חמד (אקווה בלה) * הרודיון * אשקלון * מצדה * ממשית (כורנוב) * עין עבדת * עבדת * שבטה.

ערב ערב

שושנה דמארי

משה בן־שאול ● מלים אחדות על...

פסטיבל־זמר נוסף ומתכונת בדוקה

עוד לא הספקנו לנוח מן הפסטיבל התשיעי ותשע"ה, וזהנה מיפקו לנו את פסטיבל הזמר בסגנון עדות המזרח „למצמת מזמור שיר" בסוף השבוע שעבר.

כבר בליכך הרגילו אותנו ל„שיטתי ול„מתכונתי", עד שאין אנו תמהים מדע בכל הפסטיבלים 12 שירים (ולא 10 למשל) כמנין שבטי־ישראל, אך גרוע מזה אין אנו מברילים בין הפומנים עצמם הדומים זה לזה, מוכירים זה את זה כדי כך. שרק אחן פסטיבלית אחרת לזמר/ת זה אי זו (ולאו דווקא למלחינים) יודעת לשמוע מה „אוהב" יותר על הציבור הישב, במדבר, בבנייני האומה בירושלים.

גם עניין דמיון השירים קשור ב„מתכונת", כי המלחינים למיניהם, דק מצא, מספקים את האדון הפסטיבלית ואינם לדוב מתאמצים, באמת, לכתוב משהו בסגנון חסידי, או בסגנון מזרחי.

אבל, מה „סגנון" חסידי בימינו ומה „סגנון" מזרחי בימינו (חשם הסינקופות והטלסטרים בלבד) כששני ה„סגנונות" מתבאים בקצב קיצבי אחד. ובכן, הפסטיבל של עדות המזרח, זה האמרון.

חשוב והיפה שהיה בו, יותר מכל, מעבר ומעל לכל הזמרים היפים והמוכ־רות המבריבות — הופעת האורחת, המלכה: שושנה דמארי. כששומעים אותה, כשצבע־קולה לא גם עדיין, ויהודה ציטה, כשמשמעים את ביצועיה לשירים ארצישראליים מלודיים ונאים של גרזכוב אזמן, וילנסקי ואחרים, למלים של אלתרמן המנוח, כשמאזינים לקולה העמוק והרחוב, למיטיקה שלה — אראו רואים איזה פער עצום קיים ביה ובין כל האחרים, שמה ושם יש להם איזה שארם, איזה קסם של צעירות (ר' שרוקה) — אך זה בעיקר ולא הרבה מעבר לזה.

גם האורח השני בערב זה הוא מקצועי מאוד, מגנן־הירשאוד בוירטר, בעל חוש קצב מדהים ומלהיב ובעל קול־קסיעתי: אריתמאו, ואין זה אלא שלקול שירתו והולו מרקדים בחעברים.

אך אלה הם אחרים בלבד ולמולנו לא הרחוק על שמם הוא.

באשר, למשתתפים, למשמעות, הייתי נותן לראבם אמר „ליקבל נמש (שהרי ה„ביקר" ביקן לביצוע — ובמרסים אכים המתבריים) ולא איכפת הייה לי כלל מי־מהם יוכה בראשונה „דרוגי". יבאל בשן שוכה במקום הראשון הוא באמת הייגי ומלוטש יחסית יותר מן האחרים. אורי שבת חוזה במקום השלישי חסר, אומנם, הפעם בלמיות (עדיין?) נוכחתו אינה חזקה אך יש לו קול רך וקסיעתי ומעין ביטחון טובה־לב.

מאוד לא אהבתי (מאוד, מאוד) ובעיקר בגלל הפסקת הגלגל, המחוה הראשונה על שירה הנפלא של בעמי שמר „ירושלים של זהב", שמה הפכה ל„ירושלים של שלום") את השיר אותו ביצע יוחר כהן, אך הוא עצמו כומר, כמגיש שיר (וכבר ציינתי זאת בכתבי על „לילי נמי") עשוי להחפתח היטב. יש לו נוכחות נדיבה וכובשת וקול לא מוקצע אך חם ומלבב.

מדוע „מפסמים" הפרברים? איזה צמר קולי נפלא! איזו תרמתיה של נגינה. איזה ביצוע מרשים לשיר חסר ברק.

ובמחם גם אפיה גלוסקא.

אבל — — —

אבל מתי יתבאו אחרת, שם, במרומי הפסטיבלים?

יעקב העליון ● מסך ומסכה

בקאמרי: נעוריה של ורדה'לה והשחף

מתיאטרון הקאמרי החלו החזרות על מחזה חדש בשם חנוך לוין, „נעורי ורדה'לה", כו מסופר מעשה בנערה אחת שכל המובבים אוהבה מהפלשים לרצליה...

חנוך לוין גם מביים הפעם זו, כי שאת המוסיקה וחיבר אלכם כגן. התפ־אורה והתלבטות — מעשה ידי אורדי ברגנר. צוות ההצגה: שמעון כר, יוסי גרבר, מרים גבריאלי, אמנון גרינברג, חריריה הריטאי, יצחק חזקיה, יוסי פרנסון, אלכרט כהן, יהודה פוקס, רחלית פורת, הלן קופילבין.

תכנית ההפקה לעונה הנוכחית צומ־מה, במקום שבע הצגות שהוכנו לבכה הבדלה, יוצלו רק חמש. עוד לא נקבע אילו מחזות יכללו ברפרטואר של העונה, אך כבר ידוע ש„השוף" מאת ציכוב יק־עלה אורי „נעורי ורדה'לה", ובים — ליאונולד לינברג.

הקאמרי חזר בו מכוונתו לבציג את „הנאמנות לחוב" (קודם: „הפלכיסאי"), אורי שבבר הגיע לשלב של הצגת הרצון. הסחרות למחזה נמשכו גם בסל־המה. אולם אורי שהכנה כבר „עמדה על רגליה", נוכחו, כי רגליים אלה חלשות מאוד והחליט להסיר מן הבמה.

* * *

הקאמרי מחלק עתה את הצגותיו כמנם שוות בשווה בין הפרוץ הבבא. לצבא הוא פניש את „במראל נבוה", תוכנית מערכונים ופומנים בקשותפות חנה מרין, חריריה הריטאי, לבבה פינקל־שטיין, שמואל רודנסקי, שמעון בריטר ברגמן, אלברט כהן, ראובן שפר ושמואל פגל.

תכנית זו כבר הועלתה 43 פעמים ליתכן שבקרוב תועלה תכנית שניה הזהה אחה שם. גם הצגת „מלון מלאה" מר־באת אל הצבא.

ההלה הקאמרי מסרה, כי נחנה דעתה על המצבר החדש שיצרה המלחמה מחר הוליטה להמבע מבחירה בדרך הקלה, הנרכות בקומדיות קלות ומאירך ביטא, היא עוסקת. בחיפוש הומר לאו דווקא תיאטרני, כדי לתרכיב מכנו מחפש בימתי אקטואלי והחלם ימים אלה. אך אם יעבא הזמר, נראה שיעברו חודשים עד ש־יעבא ויעמוד בכבר המאפשר הצגתו ל־קהל.

כמו בעונים אחרים, ובערם ענפי ה־תרבות הבידור, בחשך עוד המצב הקשה, כשהאילמות רחוקים מלהיות מלאים, כבר הקוחות שלפני המלחמה. דבר זה יוצר סיבוכים־כלכליים קשים, שחייבו צב־צומים רבים. הקאמרי ביקש עזרת כשרד הוחיבן הערבות כדי שחבבע הבמוסדותו.

„בשרות הצבאי" של חיפה

כדרבנה הבתיאטרון הקאמרי מסיפיע גם תיאטרון ואיפה להציג בפני חיילים את הרפרטואר שלו „בשרות צבאי", שבבר הוצג שבעים פעמים.

תכנית זו נחנה בהעפעת מעול של „בר־מת המעול" הבתיאטרון ובהעפעתה של הזמרת מירי רוזנפלד, יוצאת לחקת חיל זה. במערכונים משתתפים: יוסף באשר, מרכזי בן־צאב, גיטה מרגה, ומיכאל כפיר; הרקדנית הן — נורית כהן, רחל אשל, חה באקל אסתי גולדשטיין; ה־נגנים — עוזי אסור ואיתן ברנגן וה־מנחה — עוזי קטלר.

לטירוגין מופיעים בתכנית זו גם ה־שחקנים רחל דובסון, שמואל קלדרון ו־רחל סגל כמנחה. בפני יחידות צחיל מעלה גם מחזה של י. ברייזוף „אנשים קשים", שעובר במיוחד כדי להבעיר להצגה בפני חיילים.

גארי ברתיני יצאת על הפילהרמונית

גארי ברתיני המנחה הקבוע של הר־אנסמבל הקאמרי, יהיה אורחה של התזמורת הפילהרמונית הישראלית בקונצרט ראשון של עונת מוסיקה קלאסית, שיתקיים ביום ראשון.

הבולגית בקונצרט זה תהיה הפסנתרנית הישראלית מילכה לקס, המופיעה לראשו־נה עם הפילהרמונית. עד כה הופיעה כסולנית עם התזמורת הסימפונית בירו־שלים, קונצרטים למוסיקה קאמרית עם רביעיות וקלאביב וברסיטלים שונים.

בקונצרט ישמעו יצירות משל ביתה, מראנק, ראוול, דבסי ובריטן.

ערב ראיונות של הטלוויזיה

מי אינו זוכר את עידן פריחת „ערבי הראיונות" שנערכו בדרך כלל באולמות כתי מלון.

מי גרם לקמילתם? — הטלוויזיה. מיד עם הפעלתה נתרוקנו האולמות. היה את מי לראיין, לא היה מי שיקשיב לראיין.

עתה חוזרת „הטלוויזיה" דווקא ומנח־שת סגנון זה: המראיין הקבוע שלה אלי גיסן, יגאל, מדי ערב שבת ערכי ראיונות במלון „מלאיה" בתל־אביב, כשבסיומו של כל ערב, תשיר דודה תבקין שיר אקטואלי שיחובר במיוחד להכנית זו.

פתחי את התקופה האמריקאית במטבחך

מקרר Westinghouse 17.2 קוב

תוצרת ארה"ב

עתה גם בישראל!

- FROST FREE
- המקרר חופשי מכפור
- תא הקפאה ענק
- עיצוב מרשים ומחודר
- 3 צבעים לבחירה — לבן, אבוקדו או זהוב
- להשיג בכל סניפי אלקטרה ובחנויות החשמל המובחרות.

You can be sure if it's Westinghouse

הספקה מיידית

Westinghouse
Westinghouse
Westinghouse

שרות נאמן אלקטרה שעמד במבחן

هكذا من الأصل

هكذا من الأصل

הצביעו ישראל פלד חל טעמ

ראש עירית רמת־גן אל בניה המשרתים בצה"ל

ידידי בני רמת־גן,

ברגעים אלה של לפני „השעה ה־12" של הבחירות, ראה אני לעצמי חובת כבוד לפנות אליך ולבקש ממך

מלא את חובתך לרמת־גן: הצבע!

מאז ומתמיד התנאינו, אנו ורמת־גנים, באחוז הגבוה של המצביעים בבחירות העירוניות — אחוז שהוראה עד כמה איכפת לרמת — גנים מה נעשה בעירם ומי עומד בראשה.

הבחירות לכנסת הן חזות גדול — אך הבחירות העירוניות יקבעו מה דמות תהיה לעירנו בשנים הבאות, מה תהיה איכות החיים בה, האם תמשיך ותתפתח לרווחה תרשבה.

ב־4 השנים האחרונות (שנים בהן זיתה לי הזכות לעמוד בראש עירית רמת־גן) ראינו את רמת־גן בתקופת התפתחות גדולה, יחד הזרמים שבאו עליהו מאבר את עירנו מוכנה לכל.

כולנו רוצים שרמת־גן המשיך להיות בית שב לאזרחיה ועל כן בא להצביע: כמל שירבו המצביעים כן יתגשם ידי העושים למען עירנו. אל תבוזו את קולך על טיעות, מלגים או אינטרסנטים אישיים. הצבע למען מי שהביאו את רמת־גן עד הלום ולמי שיכולים להמשיך בהתפתחה זו אל תלצור את רמת־גן.

בברכה „אנו מתגבר"
ד"ר ישראל פלד
ראש רשימת הליכוד
חל טעמ

לתשומת לב נשות רמת־גן והסביבה!

נפתח שוק המציאות של ויצ"ו

בשוק — הנערך בשיתוף עם מבצע „כחול־לבן" — לטיפוח תודעת תוצרת ישראל — תוכלנה להשיג את מבחר מוצרי ישראל בהנחות גדולות.

השוק פתוח היום ומחר יום שלישי, 25 לדצמבר משעה 10 בבוקר עד 9 בערב במועדון ויצ"ו, רח' נתן 16, רמת־גן.

אל תחמצנה את ההזדמנות ובאנה!

המכון למריון העבודה והייצור
מנהל החדרה
אזור תל־אביב והמרכז

מודיע על פתיחת השתלמויות וסמינרים קצרים בנושאים אקטואליים במשק היום

מיני בוקר:

הערכות שיווקית מחודשת
(בתנאי שיווק משתנים)

המטרה: להכין וללבן גישות להערכות שיווקית מחודשת ומציאת פתרונות לבעיות מבחוק השיווק והתעודדות בבשק היום.
מיועד: למנהלי מפעלים ולמנהלי שיווק.
משך הסמינר: 12 שעות, בשעות הערב.

השתלמות מיוחדת

בחישובי עלות וכדאיות בייצור

המטרה: הקניית יכולת שימוש בטכניקות מפוטות של חישובי עלות, כדאיות קבלת ובדיקת עבודות, קביעת מחירים לעבודות וכו'.
מיועד: לעובדים כבנים בכירים שבעקבות צרכי השעה קבלו על עצמם תפקידי ניהול הכרוכים ידע בחישובי עלות וכדאיות הייצור.
משך הוראות למות: 18 שעות, בשעות הערב.

הכשרה מיוחדת

בתגחיר, בתקציב ובחשבאות ניהולית

המטרה: הקניית יכולת שימוש בטכניקות ובשיטות הרישום הנהוגות במערכת החשבונאות, והתקציב התכנוני.
מיועד: לבשותתים בעלי נסיון מעשי ודע חלקי בתחומיר, בתקציב ובחשבונאות המיועדים לעבוד בחלקה הנהלת החשבון... המחיר, התקציב בבעלים
המייחדים בתשקידי עזרה, המתחיבים מצרכי המשרד.
משך הקורס: 45 שעות, מעבים בכבוע, בשעות הערב.

פרטים והרשמה

פרטים נוספים ניתן לקבל בבכון לפריון העבודה הייצור, תל־אביב, רחוב שלד 4, או על פי פנייה טלפונית לבטאר 31־31־25 שלוחה 324.

לחשכרה

חדרי קרור

לתקופה של שנה ויותר

גם בטמפרטורה נמוכה

לתתקשר בשעות העבודה טל: 625055 תל־אביב

עירית הרצליה

חוק התכנון והבניה, תשכ"ה—1965
הודעה והקמתית לתכנון ולבניה מרחב הרצליה
הודעה לפי סעיף 149
לחוק התכנון והבניה תשכ"ה—1965

נמסרת בזה הודעה בהתאם לסעיף 149 לחוק הנ"ל, כי לוועדה המקומית לתכנון ולבניה מרחב הרצליה, הוגשה עליידי: שם: בוצינסקי יאנ, מרחב: רחי יהודה הלוי 3 הרצליה, בקשה המוייחסת לקרקע שבמקום: שם הישוב הרצליה, רחוב יהודה הלוי מספר 3, גוש 6529 חלקה 43 מגרש 619 מיד והכנהה וחלקה לגבי המוחר באיחור בי מבוקשת החלקה האמורה, דהיינו:

א. הכוחה בניה לדירה אחת ששטחה נטו יהיה 121.43 מיד תוגברה מטוחיה חלקה 132 בגוש 6529 שבבעלות המבקש לחלקה 43 בגוש 6529 שגם היא בבעלות המבקש.
ב. הדירה שהוכרה ב"א לפיל תוקם בקומה הביעית חלקית כעל הבכין בן 3 קומות על עמודים שבחלקה 43 בגוש 6529 אף כי האחוז שבו נבנאת החלקה האמורה בחיד בניה 3 קומות מעל גבי קומת עמודים מפולשת.

כל מעוניין יכול לעיין בבקשה הנ"ל במשרד הוועדה המקומית ברחוב פוקלוב 10 הרצליה, בימים ובשעות שהמשרד הנאמר פתוח לקהל, וכל הרואה עצמו נפגע ע"י אישור הבקשה הנ"ל — יוכל להגיש התנגדות מנומקת למשרדי הוועדה המקומית האמורה בהתאם הנ"ל, תוך שבועיים מיום פרסום הודעה זו בעתונות.

יוסף נבו
יו"ר הוועדה המקומית
לתכנון ולבניה מרחב הרצליה

משרד הבריאות

בביה"ס לאחיות ברמב"ם חיפה יפתח קורס השתלמות בחדר ניתוח

מועד פתיחתו — ינואר 1974.
משך הקורס — 9 חודשים.
תנאי הקבלה — הערות אחות מוסמכת.

●

בדבר הרשמה נא לפנות לתגלת ביה"ס לאחיות רמב"ם, חיפה.

לחשבי ראשון לציון!

הפעם יותר מתמיד — הבחירה היא אישית

יד
הרשימה למען ראשון לציון

הצבע

לחיילו

אם אין ביוכך הפתק יד תוכל לרשום אותו על גבי פתק לבן, אשר חייב להמצא בקלפי.

אל תעצרו את ראשון לציון - חניה גיבשטיין חייב להגשיר!

הצבע יד

ביה"ס המרכזי למלונאות
ע"ש אריה אבישר
מלון „תדמור" הרצליה

מזמין בזאת את אנשי המקצוע מענף התיירות, המלונאות, תעופה, והארחה לחרצאות אורח של

MR. JACOB ROSENTHAL
PRESIDENT
THE CULINARY INSTITUTE OF AMERICA

בנושא:

NEW DEVELOPMENTS IN FOOD SERVICE

שתתקיים ביום רביעי ה־26 בדצמבר בביה"ס בהרצליה בשעה 13.00.
דמי השתתפות — 25 ל"י כולל ארוחת צהריים.
הודעה מקומות במזכירות הפנוד טל: 938322

לעולים חדשים:

כל מוצרי נשיונל* שיוזמנו אצלנו עד יום רביעי 26 בדצמבר שעה 19.00, יגיעו לישראל בטיסת־שכר מיוחדת ביום ראשון 30 בדצמבר 1973.

*כפוף למלאי וקיים. המכירה גם בלירות ישראליות.

NATIONAL
חברת האלקטרוניקה הגדולה ביותר בכן

מרכז התצוגה: אבן גבירול 18 טל' 255464 תל־אביב.
פתוח בריבעות בין השעות 08.00 ו-1900.

NATIONAL AND PANASONIC ARE BRANDNAMES OF MATSUSHITA ELECTRIC.

מרשם קשת

יוסף נבו

חיילי הרצליה ומגויסיה!

בצה"ל חייל הוא גם אזרח -
כאזרחים אני פונה אליכם:

ראשית לכו להצביע
שנית הצביעו לעיריה
שלישית תנו לי את קולכם

אמונכם חשוב לי.

לעיריה הצבע אחת

יוסף נבו
ראש עיריית הרצליה

האוניברסיטה לכלכלה ולמדעי החברה
ההרשמה
לליבודי הערב האקדמאיים
נוסתיימה ב-27.12.73

* האוניברסיטה לכלכלה ולמדעי החברה, היא מוסד ציבורי שנועד לאפשר לאנשים עובדים לרכוש השכלה אקדמית בשעות הערב.
* רשאי להתקבל כל בעל תעודת בגרות ישראלית או כל תעודה אחרת שווה ערך. יתקבלו גם בעלי תעודת בגרות חלקית, אשר יעמדו בבחינות השלמה.

כלכלה	מינהל עסקים	חשבונאות
מדעי המדינה וסוציולוגיה	עתונאות ותקשורת המונים	שפות אנגלית—צרפתית
כל התלמידים המגויסים יקבלו תקציבי הרצאות	הנדסה אלקטרוניקה מכונות לבחינות של אגודות המהנדסים הבריטיות	

לקבלת פרספקט מודפס ללא כל התחייבות פנה אל האוניברסיטה לכלכלה ולמדעי החברה, ת.ד. 13064 תל־אביב, מרכז.
פרטים נוספים: המשרד במגדל האוניברסיטה, בנין ביס ומיכון עירוני „ביר" (אליאנס) רחוב רדינג רמת־אביב. מדור הרשמה: בימים א'—ה' בשעות 17.00—20.00. בימים ב', ד' גם בשעות 11.00—13.00.

שנת הלימודים
נפתחת ב-6.1.74

אגוד ערים לשרותי כבאות רחובות
מכרז
ההנהלה מזמינה בזה הצעה לרכישת מכונית
מורים אוקספורד סמיישן
שנת 1963.
אפשר לראות את המכונית בתחנת הכיבוי בדרך יבנה רחובות.
מבוד רם
יושב ראש המועצה
זאב גולדשטיין

הודעה של הקונסוליה הארגנטינית
לאזרחי מדינה זו
AVISO DEL CONSULADO ARGENTINO
La Sección Consular de la Embajada de la República en Israel informa que por decreto 1.301/73 se dispone que, a partir del 1º de enero de 1974, la identificación de los argentinos de ambos sexos (anteriormente enrolamiento), se efectúa al cumplir dieciséis años de edad.
Avenida Shaúl Hamélej Nº 35
Tel Aviv

מולטיליט דפוס
מלוטי משמכים XEROX
„המשרד" ביאליק 35
רמת־גן 721704

הנהג
הנן שרטם לחיול
ומצא מטנו שבל מיחסר.

בעתרים הזהרו מזיאבים
הצביעו
פ
אדי מלכה לכנסת
וכובבי שמש

משהו מוכרח להשתנות במדינה
משהו יכול להשתנות בתל־אביב

הליכוד
חל טעם
להט לתל־אביב יפה.
עכשיו יותר מתמיד

هكذا اصله الأصل

هكذا من الأصل

דבר
מרן הגה"צ
ר' צבי יהודה הכהן קוק שליט"א

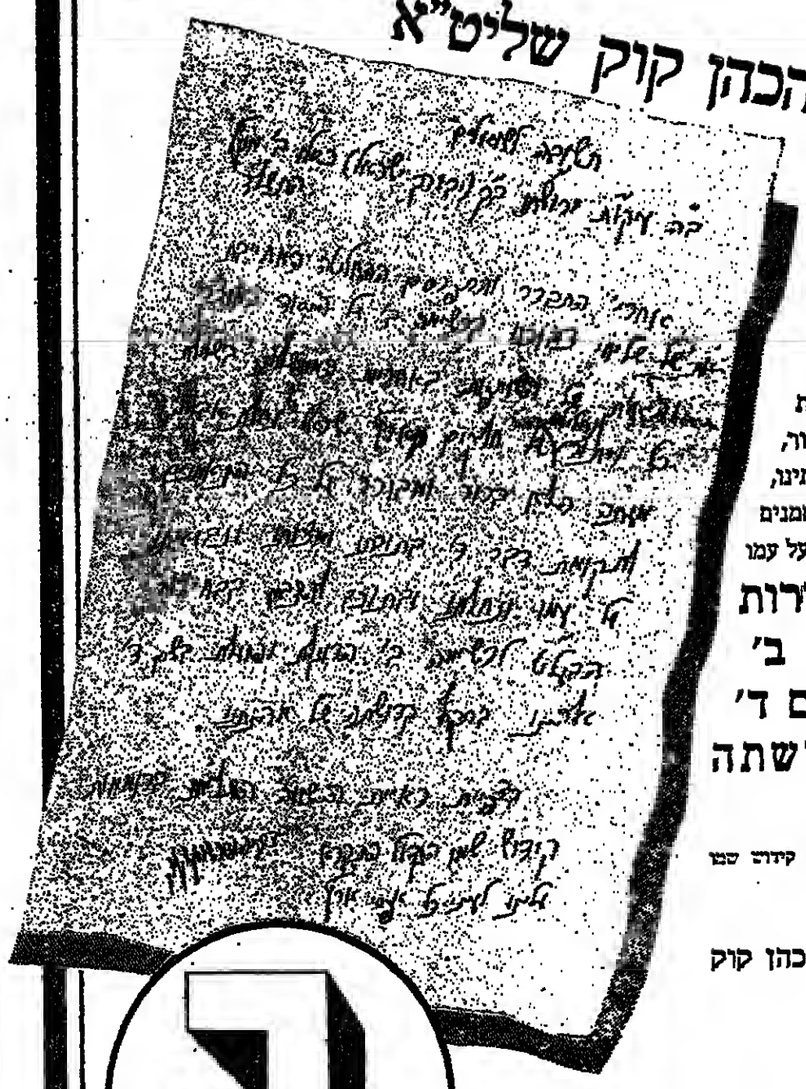

אחרי שהתברר והתפרסם ההחלטה המחייבת את שליחי צבורנו ברשימה ב' על היסוד המוצק והאיתן של השותפות באחריות הממשלתית בשלילת כל ויתור, חלילה, על חלקים בארץ ישראל נחלת אבותינו, מעתה הלא ברור ומבורר על כל הנאמנים לתקומת דבר ד' בתורתו ומצותו ובגבואתו על עמו ונחלתו ובתוכם **להצביע בבחירות הבעל"ט, לרשימה ב' הדוגלת ופועלת בשם ד' אלוהינו בתקף קדושתה של מדינתנו.**

ביעפיית ראיית הישועה השלימה ברומעות קידוש שמו הגדול הנקרא עליהנו לעיני כל אפסי ארץ.

צבי יהודה הכהן קוק

חזית דתית לאומית המזרחי-הפועל המזרחי

למען הבטחת השקעתך בחר:

על רסקו אפשר לסמוך!

ועדת הבחירות המרכזית לכנסת השמינית

הודעה בדבר הסעי בוחרים

בהתאם לחוק הבחירות, זכאים להסעה על חשבון ועדת הבחירות המרכזית, בעלי זכות בחירה אשר יימצאו ביום הבחירות מחוץ לגבול המוניציפאלי של הישוב אשר בו נמצאת הקלפי שלהם, וזאת בתנאי שהקלפי מרוחקת 20 ק"מ ומעלה ממקום המצאו.

ההסעה תבוצע באמצעות התחבורה הציבורית הבין־עירונית ורכבת ישראל, במסגרת קוי ההסעה הרגילים ולוח הזמנים הרגיל.

כרטיסי נסיעה לזכאים יועמדו לרשות הציבור במקומות ובמועדים הבאים: —

א) **בישובים עירוניים:**
1. בלשכות המודיעין של ועדת הבחירות, אשר תפעלנה בימים 29—30.12.73 בין השעות 18.00—22.00.
31.12.73 — בין השעות 07.00—23.00.
2. בתחנות הרכבת — לנסיעה ברכבת.
3. בתחנות חלוקה מיוחדות בערים, בסמוך לתחנות האוטובוסים המרכזיות.

ב) **בישובים כפריים** — ביוזמת הקלפי בישוב, ביום 31.12.73, בין השעות 07.00—21.00.

רשימת התחנות לחלוקת כרטיסים ולשכות המודיעין מתפרסמות מטעם ועדת הבחירות האזוריות על לוחות המודעות העירוניים.

בגלל מצב החירום הופעלת שרותי התחבורה הציבורית בממדים מצומצמים, מתבקש הציבור לעקוב אחר לוח הזמנים ולהקדים נסיעתו.

אודנן „פרפיסה" בבעלות L.S.I. - ארה"ב
מתוחכם הרבה יותר — „זומרפלך" תל־אביב

תן מנדט לשלום, תן כוח לביטחון

אמת
הצבע המערך

בס"ד

מה נשתנה...

מה ההבדל בין אופוזיציה לבין עסקנות נרדמת?

מן בשתמה בלימה ונאת מכל מעלות המנהיג, המדיניות והעוסר אמנים?

הנה:

כשהגיע קיסינגר ללוד נשארו כל ה„לאומיים" וה„דתיים" בבית.

הרב כהנא היה המנהיג היחידי שהכין לו קבלת פנים ואילו המערך התנגדו והלה את כהנא למעצר.

אין קל יותר מלהתחות תכניות מפוצצות או להגות עקרונות המגיעים לרקיע השביעי. קל לשאת נאומים ולהלהיב עם ועדה — ועל אף כל המאמצים — לא לפעות דבר, לדרוך במקום, ואף לסגת אחור.

עסקני המערך הציגיים (שהיו פעם ציוניים) אינם מתרגשים מ„תורות שבעל פה" או „תורות שבכתב" ואף לא מתכניות „לא אשם־מיבינה" (כדברי אחד ממנהיגי כפר"ל).

אם יש בופשנו לקדם ענין ולהביע להישגים נעלים יש לזכור את דברי השיר הביתיקי: „אין כובשים את ראש המלע אם אין קבר במורד".

שלא יסור מלבבנו דברי רש"י הקדוש על הפסוק — „ונקדשתי בתוך בני ישראל — ממדר עצמך וקדש שמי" (ויקרא כ"ב).

ושלא ייישכחו דברי חז"ל: כל מצוה שמפרו ישראל עליה למיתה בשעת גזרת מלכות עריין היא מחזקת בידם (שבת קל).

אם ברצונו להקים עם מושלם וארץ שלימה, אם אנו שואפים לעצב מדינה יהודית אמיתית, של גאוה והדר — לא בתכניות ולא בנאומים הדבר אלא בנכונות לחקריבה עצמית — למסירות נפש! מי שאינו מוכן להקריב עבור עמו וארצו אינו ראוי לשם ולארץ — והיסטוריה מעידה שהוא עתיד לאבדם.

אנו, חברי הליגה לקבנה יהודית מכריזים בפני אביבו שבשמים ובפני ישראל עמו שאנו יוחד מאשר ממלגה פוליטית או אפילו תנועה רעיונית. אנו אידיאל הנובע מעומק הנשמה היהודית — אידיאל שלמענו אנו מוכנים להקריב ולהיאבק עד הסוף — עד שתגשם אחרון מצוות תורתנו; עד אחרון שאיפות עמנו; ועד לשחרור השעל האחרון של ארץ המובטחת.

לא נשב בהיבוק ידים בשעה שמבחרים אבדים מגוף הארץ. ללא אלימות אבל בנחפנו נאבק ונתנגד לכל עשולה המכוונת לבנות בארץ ישראל. האלימות לא תמברה לידי זרים כי אין זכות חוקית או משפטית לשום ממשלה או נציגות בכנסת למסור מה ששייך לעם היהודי כולו כולל שנים עשר מיליון היהודים שטרם הגיעו ארצה!

רבים הנושאים שלמענם נאבקו שלומי אמוני העם במשך שנים ללא תוצאות משביעות רצון בשל פחדנותם, פשרנותם וסרובם למסירות נפש של מנהיגי מפלגות וסיעות לאומיות דתיות.

1 — חינוך מסורתי לכל תלמיד בכל בית ספר.
2 — שלימות הארץ אי שעל.
3 — גיור כהלכה.
4 — חיטול הפער החברתי הכלכלי המחפיר.
5 — התישבות מידית בכל השטחים המשוחררים.
6 — הנהגת המשפט העברי בכל חוקי המדינה.
7 — קץ לניסון של כל תבנות לצהיל (לא רק הדתיות)
8 — חוק אנטימיה לפי ההלכה.
9 — צנזורה נגד פרנוגרפיה.
ועוד...

כל הנושאים האלה יקומו לתחייה באמצעות הליגה להגנה יהודית ומסירות נפש של חבריה

הכלא לא יבלום את כהנא והליגה.
לפי הסקר האחרון לליגה 2.27% (כמשפ 3 מנדטים).

אך לא די בכך!

צרך שאלך רק „כך" - תנו לנו את המנדט השלישי!

אנחנו נכנסים לכנסת והכנסת

לעולם לא תהיה אותה כנסת!

כהנא לכנסת! הצבע „ליגה" - הצבע רק „כך"!

כך הליגה להגנה יהודית בארץ ישראל **כך**
ת.ד. 36431, תל־אביב, טלפון 286543

הודעה לייצרני ביצי-מאכל

המועצה לענף הלול העבירה למשווקי הביצים סובסידיה מלאה בסך 5.8 אגורות לביצה משווקת עד לסוף חודש ספטמבר — ומיקדמה ע"ח סובסידיה בסך 4 אגורות לביצה משווקת עד לסוף חודש נובמבר.

המועצה לענף הלול

Dimplex
MADE IN ENGLAND

כמה חום אפשר לקנות ב־18 ל"י?

(עפ"י צריכה ממוצעת של 7 שעות חימום ליום)

בתנור נפט רגיל — כ־18 ימי חימום

בתנור חשמלי רגיל 2 קילוט — כ־10 ימי חימום
(כמו איטרא ללא טרמוסטט)

בתנורי דימפלקס 2 קילוט — כ־20 ימי חימום

תנורי דימפלקס מצוידים בטרמוסטט האלקטרוני הבלעדי החוסך בצריכת השמל עד 50% ומושא את החום לדרגה הרצויה לך.

נרכן ממוצע מחמם את ביתו משך כ־20 יום בחודש, כלומר: תנור דימפלקס x2 מחמם נכורך חודש שלם המורת כ־18 ל"י בלבד.

תנורי דימפלקס x2 מחממים עבורך את כל עונת החורף המורת כ־54 ל"י בלבד.

מבוסס על המריף החשמל החדש.
מחיים אחריות + 8 שנים בשות.

לחשיג בחנויות החשמל המובחרות, בשקם ובחנויות הכליבו

דימפלקס מחמם בשבילך את החורף!

תא. קולטון בשת
שביל המפעל 3 · קרית-המלאכה · ת"א

חיל הים בשיתוף משרד העבודה

בשיתוף משרד העבודה, המגף להכשרה ולהשתלמות מקצועית פותח

קורס למכונאות ימית

מערים העומדים להתגייס לשרות חובה ב„צה"ל.
שים יתקיימו בתנאי פנימיה במקומות תואים:

ל"ש ימי „אורט" אשדוד ● מרכז משען „אורים" קרית שבעון

ים כוללים לימודים עיוניים ומעשיים, וימשכו כ־10 חודשים. במגמיה יכמדו ם את מקצוע המכונאות הימית ויעסקו בו במשרות שירותם בחיל־הים. מאחר כלו להתגייס לפי הסדר לעבודה במקצוע זה.

אים בהצלחה יגיעו לשירות סדיר בחיל הים.

הקבלים מערים בגיל 16 ו־3 חודשים עד 17 ו־3 חודשים, בנרי כיתות ' ריי.

תנאים ידרשו לשלם — 480 ל"י עבור הקורס, ויקבלו מנת קורס מגורים, מדים, מזון וחלבות שונות.

תנה תוחות להאים, בחוסאם למקובל במשרד העבודה.

שוחרר חיל הים אשר יסיימו את הקורס.

תנה עדיפות
קבלה לעבודה הקורסים של צי השוחר.

קורס יפתח בינואר 1974.

שים והרשמה בלשכות המיון
מחוזיים —
לשכות העבודה לרוחב
מוגשים לקבל פרטים
תם.
בר לרחוב אבני
מס' מרים

מעניין לשקוד
מכונית מסחרית
או טנדר סגור
למסחר שבוקות.
להתקשר לטל. 232580 .757
ומל משעה 15.00.

למכירה בהזדמנות
ביואיק סנצ'ורי (אפריל 73)
עם מזגן אויר ותוספות.
אמון — תעשיות בע"מ, שוטין 15 תל־אביב
08.00—17.00 טלפון 247086.

ננב שיק
מס' 836116
משוך על בנק „מרכנתיל"
ז"פ 3.1.74
ע"ש — 5000 ל"י
בחתימת קרן הליחי
(ישראל) בע"מ
תשיק הנ"ל בטל ומבוטל

תן כוח לשלום ולביטחון

אמת

הצבע המערך

هكذا من الأصل

11 מולטים

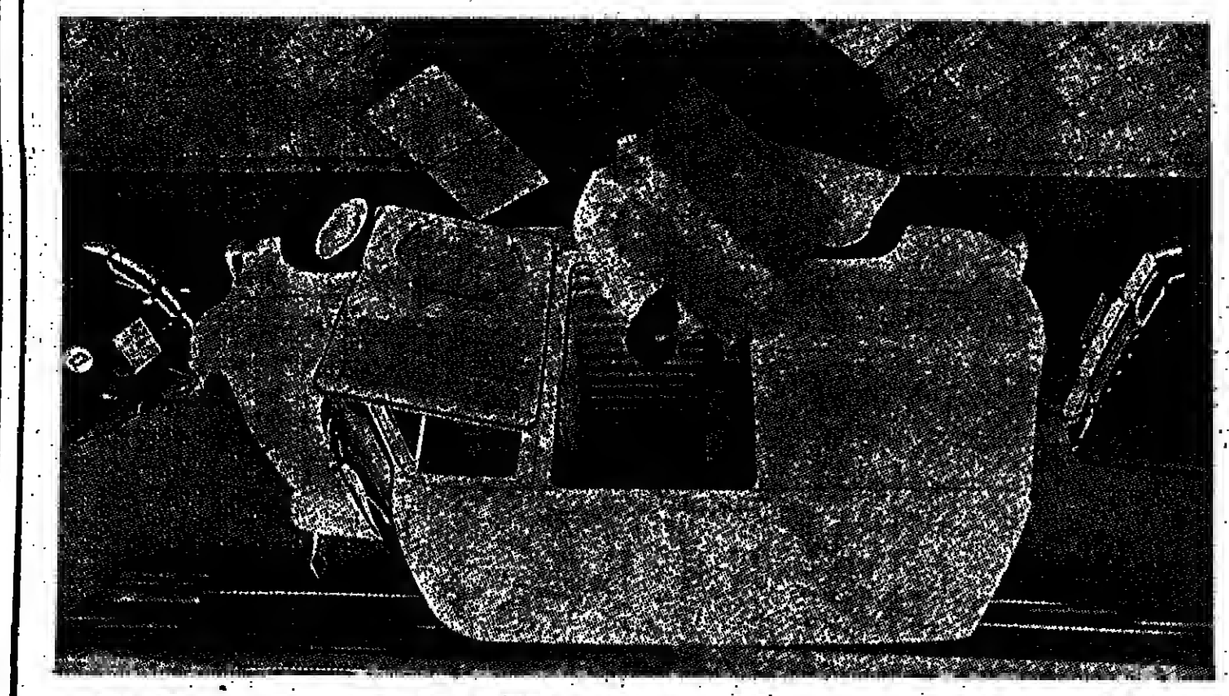

אין אצל אחרים, רק אצל פורד, מכונית מסחרית מתחילה מן הבסיס.
כל מה שנדרש, מהנדס המכונית המתחילה אך ורק.

מנוע חדש ב 11 מהירות מעוצב מחדש לגמרי עם כל המיטב מהשוק הגרמני.
מנוע מתח נמוך מעוצב מחדש לגמרי 2 מול 2 בקרת דחיפה
בטיחות.הגנה נוסעים מגוון מלאכה חדשנית הנמוכים.

מרחב מטען מרבי - 37,850 מ"ק כמנוע מנוע. המנוע בנוע מרבי מנוע מגוונים.
בקרה מלא, מרבי מלא, המנוע מרבי מנוע מנוע.
נוסעים מרבי מנוע מרבי מנוע מרבי מנוע מרבי מנוע מרבי מנוע.

בלמים מרבי מנוע מרבי מנוע מרבי מנוע מרבי מנוע מרבי מנוע.
בטיחות מרבי מנוע מרבי מנוע מרבי מנוע מרבי מנוע מרבי מנוע.

בטיחות מרבי מנוע מרבי מנוע מרבי מנוע מרבי מנוע מרבי מנוע.

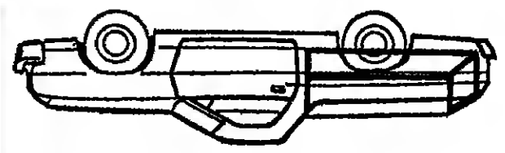

F350 ,F250 ,F100-הפיקאפ מנוע מרבי מנוע מרבי מנוע מרבי מנוע מרבי מנוע.
מנוע מרבי מנוע מרבי מנוע מרבי מנוע מרבי מנוע מרבי מנוע מרבי מנוע.

11 מולטים

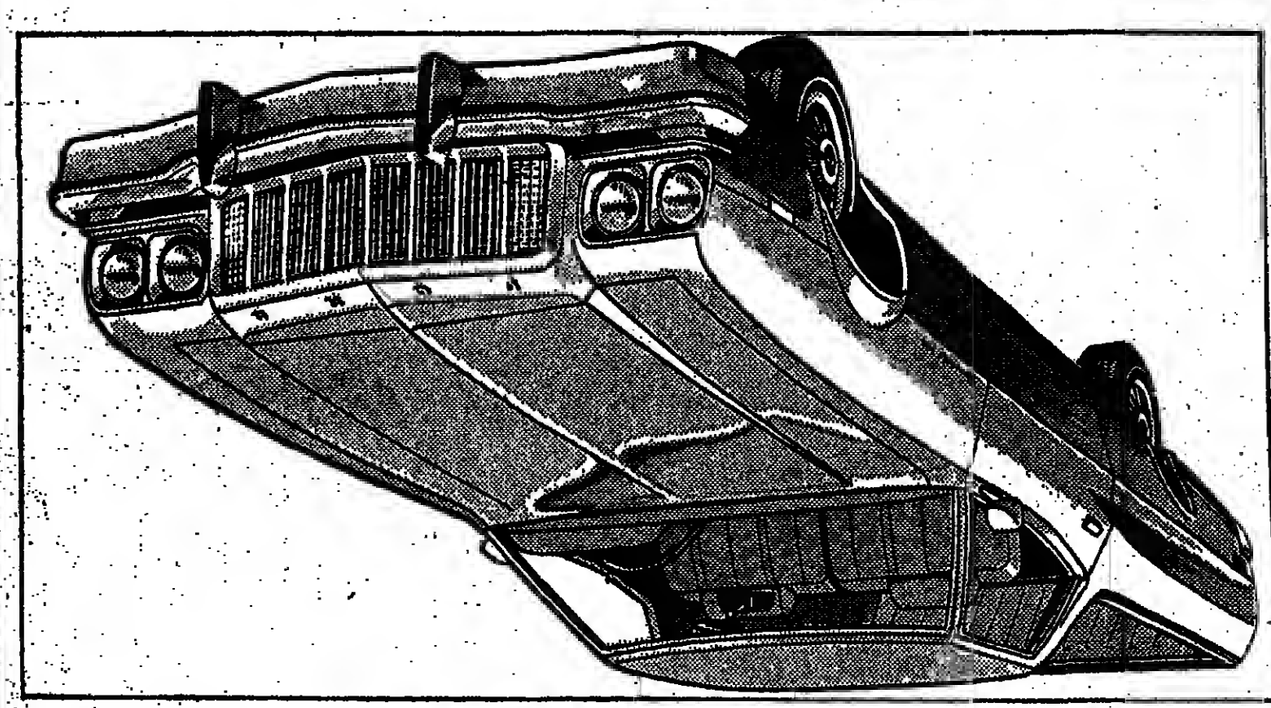

מרחב מטען מרבי - 27,250 מ"ק כמנוע מנוע.

בטיחות מרבי מנוע מרבי מנוע מרבי מנוע מרבי מנוע מרבי מנוע.
מנוע מרבי מנוע מרבי מנוע מרבי מנוע מרבי מנוע מרבי מנוע.
בטיחות מרבי מנוע מרבי מנוע מרבי מנוע מרבי מנוע מרבי מנוע.
בטיחות מרבי מנוע מרבי מנוע מרבי מנוע מרבי מנוע מרבי מנוע.
בטיחות מרבי מנוע מרבי מנוע מרבי מנוע מרבי מנוע מרבי מנוע.
בטיחות מרבי מנוע מרבי מנוע מרבי מנוע מרבי מנוע מרבי מנוע.

Ford
פורד ישראל בע"מ
מרכז שירות, מכירות, חלקים, אביזרים, מוסך, מחסן, מגרש, מרכז מסחרי, מרכז מסחרי, מרכז מסחרי.
מרכז מסחרי, מרכז מסחרי, מרכז מסחרי, מרכז מסחרי, מרכז מסחרי, מרכז מסחרי, מרכז מסחרי.

ביקור שלפני כניסת חמולה בבית־לחם מקושטת לקראת חג המולד הימים (תצלום: רחמני שמואל)

„בולטימור סאן":

„הידרדר שני" בקונגרס על פרישי נשק שאושרו לישראל

„מודאגים נוכח משלות סוגי נשק, שגונה השימוש בו בווייטנאם"

מאת שמואל שנב,
כתב „מעריב" בוושינגטון

מנאמנים אמריקניים שר־ינים וכן חברי בית־הנב־חרים, שהתבטאו בשר האצת החתק של הנשיא ניכסון בדבר הקצבת שני מיליארד ו־200 מיליון דולאר כסיוע צבאי לשעת חירום לישר־ראל, מדברים עתה מחדש על עניינים שונים של נשק שנשלחו לישראל, כותב „בולטימור סאן".

חברי הקונגרס, ביניהם ד־סנאטור פרסי מאיליצוי וד־סנאטור הלסר מונדיל, שכל אחד מהם ראה עצמו כבר עמל מטעם מעלגתו לנשיאות ב־1976, מודאגים, לפי ידיעה זו, נוכח משלחת סילי „רוק־אייל" ומצאות האשכולות, ש־חוגים ליבראליים באר"ב גינו בימי מלחמת ויטנאם.

כלי נשק אלה נחשבים כ־ידילים ביחוד נגד ריכוזי צבא או נגד יחידות, המחוברות ב־קווי הגנה.

בשעתם, מצאו הסנאטורים קנדי, מונדיל, פרסי ואחרים ביקורת על הסמשל בהשיגב־עון של שימוש בנשק זה בווייטנאם. ואולם כאשר הע־בירו נשק זה לישראל בסס־גרת הרכבת האמריקנית, לא הגיעו דבר.

אחד הפרשנים ב„בולטימור סאן" העלה עתה עניין זה. חברי הקונגרס אמרו, כי לא ידעו את פרטי המשלוחים ואל כן הצביעו בעד כיסוי החירום הנכבד לישראל, אך עתה מתכחשים הם לשלוחה מיבריקים לעמנגנון הלבקש פרטים.

כמה מהסנאטורים אף מע־נים, כי יבקשו הבטחה מפר־רשת מן הקונגרס, שהנשק, שיימשר בווייטנאם, בחזה, לא יוצבר לאחרים אחרים. עד עתה אין שום הגבלות על אספקת נשק מצד הפנטגון לישראל, או לכל מדינה אחרת.

העתון „בולטימור סאן" בר־קש תגובה מכמה חברי קנ־גרס יהודיים רדיקאליים, אך הם סירבו להגיב. בין הנש־אלים היו חברי בית־הנב־חרים, בנימין רזנטל ובלה אבצוג. הם נשאלו אם הם רואים בעין יפה משלחת אש־כולות מצצות או סילים מדגם „רוקאיי" לישראל, אך לא קיבלו תשובה.

העתון כותב, כי הקבוצות הליבראליות, שהיו פעילות במלחמת ויטנאם, מתכוננות להעלות את עניין המשלוחים לישראל, תוך הסבת דעת ה־קהל לאמצי „הבלתי־אנושי" של נשק זה.

לדברי ידיעות בעתונות ה־אמריקנית, השתמשו בפצצות כאלה נגד ריכוזי צבא סוריים בדמת־הגולן, וגרמה, שהשתמ־ש בנשק זה גם נגד המצרים.

הפעם אתה בוחר ממשלה
ולא רק רשימה לכנסת.

הברירה לפניך:
להאריך את שלטונה של ממשלת
המחדלים, המבוכה והדכאון,
המוליכה שולל את הציבור בסיסמאותיה הכוזבות.
או:
להסמיך את הליכוד לכונן
ממשלה של אחדות לאומית -
ממשלת ליכוד לאומי

הצבע
חל
טעמ

בחר בליכוד!

הליכוד

גוביל, הרשימה הממלכתית, המרכז החפשי, תנועת העבודה למען ארץ ישראל השלמה

מנופקטשורס לייף
עומדת מאחוריך
בדאגותיך הכספיות

השינויים הגדולים בחיים הכלכליים במדינה
משפיעים גם על מבוטחינו.

נוסף על כך, ההיעדרות של חלק ניכר מהם
עלולה לגרום לבעיות כספיות בלתי צפויות.

אבל, בעלי הפוליסות שלנו יודעים שהם מכוסים,
גם כשהם דחוקים בכסף, בגלל הסעיף האכסקלוסיבי
בפוליסה המאפשר תשלום אוטומטי של הפרמיות
במשך **שנים רבות** מתוך הרזרבה המצטברת.

אנו עושים הכל כדי לשמור על האינטרסים
של כל מבוטחינו.

ManulLife
החברה הקנדית לבטוח החיים

מינהלה בן־זונרה מנהלת לישראל ● תל־אביב, מגדל שלום, מל. 50201

מקצוע פרושו בטחון

בני 15 ומעלה*)
(בוגרי כתה ט')

נמשכת ההרשמה
ללימודים טכניים תעופתיים
במקצועות:
מכונאות מטוסים ★ חשמל
מערכות ★ מכשירנות מטוסים
אלקטרוניקה תעופתית

משך הלימודים — כשנה וחצי, שכר לימוד 480 ל"י
הלימודים מערכים בביה"ס הטכני של חיל האויר בתנאי פנימיה
עם גיוסם לצה"ל ישרתו הבוגרים במקצועם בחיל האויר.

פרטים והרשמה בכל לשכות הגיוס בארץ ובדאר צבאי 2348/אר"ש

לבוגרים מרצונם תעודת גמר 4 שנתית ממעמד משרד החינוך והתרבות.

*) למקצועות האלקטרונ'קה — בוגרי 10—12 שנות לימוד עד גיל 18.
*) למקצועות האחוקה — בוגרי 9—11 שנות לימוד, עד גיל 17½.

בית הספר הטכני
על חיל האויר חיפה

המעוניינים לקבל פרטים נוספים ימלאו את הטכש שלהלן:
לכבוד דואר צבאי 2348 א—ש
ברצוני לקבל פרטים נוספים על בית הספר הטכני של חיל האויר נא לשלוח לי
חומר מתאים:
השם.....
הכתובת.....
הגיל.....השכלה / מס' שנות לימוד.....

24.12 מע

هكذا من الأصل

קמפוס

יום לסטודנט

שני שליש מ־15 אלף התלמידים זוכו לימודים באונ' ירושלים

מאת דליה מזורי

כשיה אלפים סטודנטים מכל ציבורי של 15 אלף הסטודנטים שרשמו השבוע באוניברסיטה העברית החלו ללמוד, שליש הלומדים ב־ירושלים. אם כן, לשני שלישים מכל הסטודנטים אינם הוא ומי שיהיה בכל הסקלומות, מגיל בין 70 ל־30 אחוז, בשקלומות הסיטה.

הסקלומה לבודד הרחה היא גדולה ביותר באוניברסיטה, אחוז מכלל תלמידיה הן נשים. בסמר גבוה בסקלומה הם הלומדים כחוץ לארץ. כן היא שמגיעה סחוה סיתר בסקלומות באוניברסיטה. כי מתוך 5000 הסטודנטים שאמר הם הדו ללמוד בה, ילמדו השנה 75—70 אחוז באורח סדיר. כגל הסוראה כל הסקר לבה מונה בעולה ב־500 איש, כאמר 90—85 אחוז מכנו עד כל לרכות הסקלומה כיום. לדברי בר אברהם כרכל, בדיר הסקלומה, הסכם כבר קבר עם הלק מהלמידים הבינלאומיים. הנה — על בנת להעביר להם הרצאות חוסר בכתב.

בסקלומה לכדבי החברה ילמדו כ־60—50 אחוז מכלל הסטודנטים שהוקבלו לשנה א', אשר אליהם יחוסמו 20 אחוז מהמלכדים שהם ולמדי דו חוץ לארץ. בחשר לשנים בי ובי אין יודעים עדיין את מיעוד הלומדים בסקלומה הזו שנה, אם כי כבר ידוע, כי רק אחוז קטן מהם ילמד בחוג לכלכלה, כיון שרובו מורכב בבנים. 70 אחוז מהבנים בבאים כבר באוניברסיטה הזו, ללו מהם בעיקר את הגבל הבכיר של הבנים. אריסטנ־

בסקלומה לרפואה הגדל לימודים עם פתיחת השנה כ־60 אחוז מכלל הסטודנטים. בחשר לשאר הלומדים הרי כי, לדברי פרופ' אפרון בלר, דיקן הסקולומה לרפואה, הינו הן לכל הבנים הנמסרות לסים אם השנה ללא פיגור. עורה מיוחדת הינתן לכל סבר דגש מיגיע להשמה כראוי עוזתים לבן, בכל־בקנות, כבר הוקמו. זה שבעתה אנחים עוסקים בסקלומה בהכנת הר־צאות בכתב, מיקומיות והקי־לוות של חוכר, כיעבדו ל־רשות הלומדים בבחנו ל־קבוץ. פפרי לימוד מיוקנו בכרוכו על ידי טלטנות הר־אוניברסיטה יושאלו לתלמי־דים הבנים, הקרוי הנ־ערי בקרוב לימדים מדיים ר־מוקנים בסקולומה הינו הנר־בה, כי 75 אחוז מהבנים בסקלומה הקליבים מדיים מבנים.

בסקולומה לרפואה הגדל לימודים עם פתיחת השנה כ־60 אחוז מכלל הסטודנטים. בחשר לשאר הלומדים הרי כי, לדברי פרופ' אפרון בלר, דיקן הסקולומה לרפואה, הינו הן לכל הבנים הנמסרות לסים אם השנה ללא פיגור. עורה מיוחדת הינתן לכל סבר דגש מיגיע להשמה כראוי עוזתים לבן, בכל־בקנות, כבר הוקמו. זה שבעתה אנחים עוסקים בסקלומה בהכנת הר־צאות בכתב, מיקומיות והקי־לוות של חוכר, כיעבדו ל־רשות הלומדים בבחנו ל־קבוץ. פפרי לימוד מיוקנו בכרוכו על ידי טלטנות הר־אוניברסיטה יושאלו לתלמי־דים הבנים, הקרוי הנ־ערי בקרוב לימדים מדיים ר־מוקנים בסקולומה הינו הנר־בה, כי 75 אחוז מהבנים בסקלומה הקליבים מדיים מבנים.

בסקולומה לרפואה הגדל לימודים עם פתיחת השנה כ־60 אחוז מכלל הסטודנטים. בחשר לשאר הלומדים הרי כי, לדברי פרופ' אפרון בלר, דיקן הסקולומה לרפואה, הינו הן לכל הבנים הנמסרות לסים אם השנה ללא פיגור. עורה מיוחדת הינתן לכל סבר דגש מיגיע להשמה כראוי עוזתים לבן, בכל־בקנות, כבר הוקמו. זה שבעתה אנחים עוסקים בסקלומה בהכנת הר־צאות בכתב, מיקומיות והקי־לוות של חוכר, כיעבדו ל־רשות הלומדים בבחנו ל־קבוץ. פפרי לימוד מיוקנו בכרוכו על ידי טלטנות הר־אוניברסיטה יושאלו לתלמי־דים הבנים, הקרוי הנ־ערי בקרוב לימדים מדיים ר־מוקנים בסקולומה הינו הנר־בה, כי 75 אחוז מהבנים בסקלומה הקליבים מדיים מבנים.

בסקולומה לרפואה הגדל לימודים עם פתיחת השנה כ־60 אחוז מכלל הסטודנטים. בחשר לשאר הלומדים הרי כי, לדברי פרופ' אפרון בלר, דיקן הסקולומה לרפואה, הינו הן לכל הבנים הנמסרות לסים אם השנה ללא פיגור. עורה מיוחדת הינתן לכל סבר דגש מיגיע להשמה כראוי עוזתים לבן, בכל־בקנות, כבר הוקמו. זה שבעתה אנחים עוסקים בסקלומה בהכנת הר־צאות בכתב, מיקומיות והקי־לוות של חוכר, כיעבדו ל־רשות הלומדים בבחנו ל־קבוץ. פפרי לימוד מיוקנו בכרוכו על ידי טלטנות הר־אוניברסיטה יושאלו לתלמי־דים הבנים, הקרוי הנ־ערי בקרוב לימדים מדיים ר־מוקנים בסקולומה הינו הנר־בה, כי 75 אחוז מהבנים בסקלומה הקליבים מדיים מבנים.

בסקולומה לרפואה הגדל לימודים עם פתיחת השנה כ־60 אחוז מכלל הסטודנטים. בחשר לשאר הלומדים הרי כי, לדברי פרופ' אפרון בלר, דיקן הסקולומה לרפואה, הינו הן לכל הבנים הנמסרות לסים אם השנה ללא פיגור. עורה מיוחדת הינתן לכל סבר דגש מיגיע להשמה כראוי עוזתים לבן, בכל־בקנות, כבר הוקמו. זה שבעתה אנחים עוסקים בסקלומה בהכנת הר־צאות בכתב, מיקומיות והקי־לוות של חוכר, כיעבדו ל־רשות הלומדים בבחנו ל־קבוץ. פפרי לימוד מיוקנו בכרוכו על ידי טלטנות הר־אוניברסיטה יושאלו לתלמי־דים הבנים, הקרוי הנ־ערי בקרוב לימדים מדיים ר־מוקנים בסקולומה הינו הנר־בה, כי 75 אחוז מהבנים בסקלומה הקליבים מדיים מבנים.

בסקולומה לרפואה הגדל לימודים עם פתיחת השנה כ־60 אחוז מכלל הסטודנטים. בחשר לשאר הלומדים הרי כי, לדברי פרופ' אפרון בלר, דיקן הסקולומה לרפואה, הינו הן לכל הבנים הנמסרות לסים אם השנה ללא פיגור. עורה מיוחדת הינתן לכל סבר דגש מיגיע להשמה כראוי עוזתים לבן, בכל־בקנות, כבר הוקמו. זה שבעתה אנחים עוסקים בסקלומה בהכנת הר־צאות בכתב, מיקומיות והקי־לוות של חוכר, כיעבדו ל־רשות הלומדים בבחנו ל־קבוץ. פפרי לימוד מיוקנו בכרוכו על ידי טלטנות הר־אוניברסיטה יושאלו לתלמי־דים הבנים, הקרוי הנ־ערי בקרוב לימדים מדיים ר־מוקנים בסקולומה הינו הנר־בה, כי 75 אחוז מהבנים בסקלומה הקליבים מדיים מבנים.

כנס סטודנטים בינ"ל לאנרגיה — ייערך בארץ

כנס איאסיק (ארגון בינ־לאומי של סטודנטים לכלכלה והנהלה) שייערך בקיץ הקרוב בישראל, יקי־ים לדיונים על מספר ה־ארגיה. על כך הסר ידסמ־ראש האגודה הישראלית של איאסיק, מר רוני גוטש־פריד.

מר רוני גוטפריד, סטודנט באוניברסיטת ירושלים חזר בימים אלה מבריסל שבבלגיה בה נערך ב־22—24 לנובמבר כנס הארגון. הוא מביין ש־באידון הברות ב־400 אזרי־ה־ראשונות מ־51 מדינות. ב־מהלך הכנס בבריסל, הצלח מר גוטפריד את הנציגה שהכנס הבינלאומי תבא ייערך בחר־גוטס 1974 בישראל. הנציגה זו נתקבלה ללא כל מתנגדים.

לכנס בישראל יבואו כ־100 בציגים הוא ייכשך שבועיים, ובמהלך גם יסיירו משתתפיו בנקודות שונות בארץ.

מר גוטפריד מוסיף שבמהלך המלחמה שלחו רבים מחברי איאסיק בארץ לחרץ — אשר שהו בקיץ האחרון בארץ ב־מסגרת חילופי סטודנטים — מכתבי ברכה והודאות עם יש־ראל.

הלימודים התנהלו לפי הסדרי חירום

ביום הלימודים הראשון אתמול:

יום הלימודים הראשון ב־מוסדות להשכלה גבוהה, עבר אתמול כמיקבר מרע להקלות בשורותיה של פגיעה ומחאה בחלק מן הסרים.

באוניברסיטת תל אביב הדי לו עם בוקר לגביע אלפי סטודנטים. מהם נראו בשעות הבוקר מבלים של הכדרגות עד לגבר הכיתות, אך ב־צפה להחולת הטעורים של הם עד בשעות הבוקר נראו תורים מדגבים לקשה בבבי־עדה.

בשעה 3.00 אחר הצהריים יחוה הפסקת לימודים הצרכו כלקי אחרה לעמלים מבין הסגל מלמידי האוניברסיטה.

גם באוניברסיטאות אחרות נערכו טקסי אזכרה לנופלים. מגיעים שבבשך השבוע והשלמנה המקבילות האקדמ־איות את כל הסרחרים הסכ־ניים הקשורים בתחילת הלי־מודים. כמו כן יפעלו הסדר דורים לקשר עם הסטודנטים הבגרוייים.

הלימודים נפתחו בתכנה שקטה

מאת נורית כהנא

פתיחה אוניברסיטת חיפה אפיינה בתכנה שקטה. מגיות מרוחרת פרוסות בפתיחה הלימודים בקמפוס הרוטי הנוכן כבראש ה־כבר. ביחוד אבוים ה־דברים בהרגה הנחמדה שבדלרה כאן המלחמה ואשר הגרגם ללא ספק ל־שיבשים רציניים בלוח ה־זמנים. כן ריכנות בעיות של עיתוי וקיום קורסים חדנים. בעיות הדיוח לא עמדה בבשנים האחרונות על אנני חיפה, אגלם בבב־יון אחר: בעוד שהעבם בבקומות יומתה, הנה אי־לבעיה באמצעם של עמו־הבים מגיעים לעריכי זמן שונים.

המדים באוניברסיטת חיפה נתקשה לארגן את הלימודים עד כמה שאשר בסבירות לימוד כל אחת בנפי עצמה. בנתם כל מערכת לימוד כמו יקבל הלמיד ציון המעריך את השגיה. בקורסים בנם יוד־ה כך שהחברות ממנה לעיק זמן אחר לא תעריע להשתנו־עות בפרק זמן שני. כך יכתבו גם הרגילים בעוצמה. שנה הלימודים באוני חיפה תכלול ארבע יחידות בגוף בשבעה שבעות כל אחת, כאשר בי־ניהן הרצאות ותפשות בנות שבועים.

אחר לחילים הפנעים נקבע כי לכל אחד מהם תתמר הדרך אשר יעביר לו תחר מקלם או מעבר. אם בשנים קרטות הנתר־ון על שיפכל הרצאות ולימוד בהלימים הבקי־לים על הלחיה — הרי השנה הנה האוניברסיטה עצמה שלתה לרכז עמי־רות, אך תוך הסמנה לכ־ערי לשמור על רמת ה־חוכר הנמכר יחבר בכל הרצאה הזנגת סטודנט מסחר ומחרך שאת רשר־מוחיו יקבירו לאחר מכן לסטודנטים הרגילים. הדר לוקה הבסמרגילית שנק־בעה סרגרת להתבנר על הנשי שיתחבר בין סמר־דגנים נוכחים. לבין אלו הנעדרים מן השעורים. ומאחר שקה לקבע מעד־בי לחדש כרץ עבור מנר־ישים בלבר.

את פני הסטודנטים הקבילו כמה. חידושים שהבולט בהם היא ספריה חדשה אשר מב־צע הנתקתה מבקום משכנה הקודם בבנין ה„רב־תכליתי" אל בנין ה„אולימפוס" הנ־דש בחצים ימי הבל־חמה. הספריה הרחבה הן ב־מספר הספרים (המגיע כעת לכרבע מיליון) הן בשטח ובסודים על פי אפיית ה־ארכיטקטוני המדיש: כולה מרוכזת בבלריה אחת, בעלת שלושה מפלסים.

מר י. לבב, משנה למנהל האוניברסיטה, מסר כי ב־מערכות הסטודנטים ברומנה ישוריינו מקומות ליבה מיוחד־ים עבור זרחים לעיבנה בעלי־בות עבור בוגרי תואר ראי־שון. בן נפתחו הלימודים לקר־ראת תואר שני בשבעה. הנר־גים: מקרא, פילוסופיה, שפר־כלוגיה, עבודה סוציאלית, חינוך — מכניות לימודים, אנתרופולוגיה, תולדות הציר־ליזציה הישנה.

הטכניון יפעיל סידורי קריאה מודרכת עבור חיילים בקיים

מאת שמעון רמפורד

אף ששנת הלימודים ב־מכניון תיפתח באמצע מלא רק ב־17 באפריל 74', הנה־מקום מרכזי לשם קיום הלי־מודים.

סידורי הקריאה המודרכת מאפשרים למגייסים לחזקים בחומר הלימוד תוך כדי ה־שירות הצבאי. אלה שיוכלו יקבלו ליחידות הרצאות משוכללות, תרגילים ומחרר־נותיהם וכן הנחיות כיצד לל־מוד. הבחינות ותוייבה אינ־דיווידואליות בעזרי בחינה שנקבעו בטכניון לימי שישי. בכמה מקצועות יוכלו סטודנ־טים לחלק את הקורס לכמה ערקים ולהבנן על כל ערק בנפרד. על מנת לעודד לימוד בסיסה זו ההלט לרשום ב־כרוטי הציונים של הלמי־דים. רק את ציוני הבחינות המוצלחות. כשלונות לא ירשי־מו ולא יזשבון, הסגייסים יוכל להבנן בחומר עד אשר יצ־ליח.

הנחלת הטכניון הוחלטה ל־תדש את הלימודים בחומן מ־לא רק ב־17 לפברואר. תוכה זו שתחתה הרשמת המלאות של שנת הלימודים בטכניון. נמסר כי בשלב זה עוד לא הוחלט סופית אם לחדש את הלימודים לפי שיטת הסמס־טרים — בשני סמסטרים בשנת לימודים זו — או לקיים את הלימודים סמסטריאלי זה ב־דרך של טרימסטרים. הנחה־לטה בענין זה תתקבל סמוך לפתיחת שנת הלימודים, ב־הנחה למצב שישרור אז ול־אחר הסטודנטים שניתן יהיה לשוחרים מהשרות הצבאי.

יום הלימודים הראשון באוניברסיטת בר־אילן שבגב

„אנחנו שוכבים פה בקרון ואתם חזרתם אל הלימודים"

תגובות מעורבות של סטודנטים מגוייסים על חידוש הלימודים * בצד הרגשות של קיפוח יש הב־לצודכי המדינה והאוניברסיטאות

באוניברסיטת תל־אביב

מאת נורית צ'צ'יק

שנה הלימודים תשל"ד, אשר החלה אתמול במס־דות ההשכלה הגבוהה בארץ נפתחה, כזכור, בעקבות החלטת הממשלה אשר־ק־בלה את הבלבנו של זעי־ראשי המפגיות, שהשאבה עם הכניסה המסמכת של המגוייסים. ההחלטה בד־בר פתיחת הלימודים באו־ניברסיטאות, לא היתה קלה, ואחר השיקולים שנלקחו בחשבון הוא הנחשש שקיום לימודים באוניברסיטה עלול להשפיע שלילית על מוראל הסטודנטים המגוייסים.

על שולחנו של יזכב ראש אגודת הסטודנטים באוניבר־סיטת תל־אביב, עולי סגל, מונחים כמה וכמה מכתבים מאת סטודנטים — חיילים, המביעים התמרמרות והנעשה קיפוח מצד אחד ותבכה לעניין מצד שני.

כתב רוני לרגר: „הנחלטה לפתוח את האוניברסיטאות קומבה אחתי בהחילה, אך בהתשובה עניה שמתתי על כך. אין כל סיבה שאלמי סטודנטים ילכו במל, רק מ־שום שהגייתם חיילים יחוד לצהיל. אני מקוה שבאוניבר־סיטה דאגו לציפמים הנגיעה בלימודים, אם כי לי אישית לא נראה שאוכל ללמוד".

וכתב משה בדזלי: „לא התעמקתי כל כך בנושא. אני ועוד סטודנט ירושלמי הגנ־לו אני אנחנו פה, ושם חיים נמשכים כרגיל".

יוסי דיין מוען כי „קיים מצב שאותו הכנת המגוים, נושא בעל הבטחון, ואין לו תחליף. איני יודע כיצד אני שר לאמור להם שיחליפו אר־תם. הם בודאי יהיו בקיים עוד זמן מה. יש רבים מאד שמרגישים את עצמם רע. סטודנט לרפואה אמר לי: „ברגע לכתה שלי כ־40 חברה שלמדו באיטליה, ואותי כאילו זקר. חלק הארי מסטודנטים אלה יפסיד שנת לימודים".

יהושע בליצקי מוען לעומ־תו כי „אני חושב שהנהלת האוניברסיטה צדקה בהחלטתה למתוח את שנת הלימודים ר־אוה מסיבות שונות. חדיים בעורף ציריכים לחזור למס־לולם הרגיל. מלבד זאת, אם שנת הלימודים תוקפא, הסמר־דנים שגרסמו לשנה א', ואשר יבאו לחחיל ללמוד בשנה הבאה, לא יוכלו ללמוד עקב עודף במסמדים לשנה א' ומחסור במקומות. יש היום אי־שוויון מס־טוב עשוות האוניבר־אשר דואגות לצמצם ז־ינימם את הקיפוח".

בהתייחסו לנעשה ז־פרופסור שלמה סימנב־טור אוניברסיטת ת־המשמש הימשב ראש־של יחד ראשי מסדות כלה הגבוהה, שכשם בעיית המראל של — הסטודנטים, אין מבך שקיפוח גם בעיי־ראל בעורף, מחוץ ל־תלמידי המסדות בבחוב, ממחיה זן ומקרב הבנים כשלא־מגוייסים עקב גיל גם פרופיל בריאותי נמוך מוס של שלים חדש־תלמידי חדיל.

תגובתו של מולי ל־מבהים שקיבל היא, לסטודנט המגוים לזמן כיותר, יהיה סיכוי ללו־אלו קורסים, ולכבוד מה שיקל עליו את ה־בשנה הבאה. לסטודנ־חרשים כי כל מקומות דה יתמסר בזמן שהם בקיים אחר מולי כ־ישתחרר החיילים, ין־מעגל העבודה לא רק עבודות, כי אם גם עבודה".

באוניברסיטת חיפה

מאת נורית כהנא

פתיחה אוניברסיטת חיפה אפיינה בתכנה שקטה. מגיות מרוחרת פרוסות בפתיחה הלימודים בקמפוס הרוטי הנוכן כבראש ה־כבר. ביחוד אבוים ה־דברים בהרגה הנחמדה שבדלרה כאן המלחמה ואשר הגרגם ללא ספק ל־שיבשים רציניים בלוח ה־זמנים. כן ריכנות בעיות של עיתוי וקיום קורסים חדנים. בעיות הדיוח לא עמדה בבשנים האחרונות על אנני חיפה, אגלם בבב־יון אחר: בעוד שהעבם בבקומות יומתה, הנה אי־לבעיה באמצעם של עמו־הבים מגיעים לעריכי זמן שונים.

המדים באוניברסיטת חיפה נתקשה לארגן את הלימודים עד כמה שאשר בסבירות לימוד כל אחת בנפי עצמה. בנתם כל מערכת לימוד כמו יקבל הלמיד ציון המעריך את השגיה. בקורסים בנם יוד־ה כך שהחברות ממנה לעיק זמן אחר לא תעריע להשתנו־עות בפרק זמן שני. כך יכתבו גם הרגילים בעוצמה. שנה הלימודים באוני חיפה תכלול ארבע יחידות בגוף בשבעה שבעות כל אחת, כאשר בי־ניהן הרצאות ותפשות בנות שבועים.

אחר לחילים הפנעים נקבע כי לכל אחד מהם תתמר הדרך אשר יעביר לו תחר מקלם או מעבר. אם בשנים קרטות הנתר־ון על שיפכל הרצאות ולימוד בהלימים הבקי־לים על הלחיה — הרי השנה הנה האוניברסיטה עצמה שלתה לרכז עמי־רות, אך תוך הסמנה לכ־ערי לשמור על רמת ה־חוכר הנמכר יחבר בכל הרצאה הזנגת סטודנט מסחר ומחרך שאת רשר־מוחיו יקבירו לאחר מכן לסטודנטים הרגילים. הדר לוקה הבסמרגילית שנק־בעה סרגרת להתבנר על הנשי שיתחבר בין סמר־דגנים נוכחים. לבין אלו הנעדרים מן השעורים. ומאחר שקה לקבע מעד־בי לחדש כרץ עבור מנר־ישים בלבר.

את פני הסטודנטים הקבילו כמה. חידושים שהבולט בהם היא ספריה חדשה אשר מב־צע הנתקתה מבקום משכנה הקודם בבנין ה„רב־תכליתי" אל בנין ה„אולימפוס" הנ־דש בחצים ימי הבל־חמה. הספריה הרחבה הן ב־מספר הספרים (המגיע כעת לכרבע מיליון) הן בשטח ובסודים על פי אפיית ה־ארכיטקטוני המדיש: כולה מרוכזת בבלריה אחת, בעלת שלושה מפלסים.

מר י. לבב, משנה למנהל האוניברסיטה, מסר כי ב־מערכות הסטודנטים ברומנה ישוריינו מקומות ליבה מיוחד־ים עבור זרחים לעיבנה בעלי־בות עבור בוגרי תואר ראי־שון. בן נפתחו הלימודים לקר־ראת תואר שני בשבעה. הנר־גים: מקרא, פילוסופיה, שפר־כלוגיה, עבודה סוציאלית, חינוך — מכניות לימודים, אנתרופולוגיה, תולדות הציר־ליזציה הישנה.

באוניברסיטת בר־אילן

מאת צבי שוקיין

שנה הלימודים האקדמית באוניברסיטת „בר־אילן" החלה אתמול, כש־70 אחוז מן הסטודנטים ו־80 אחוז מן המרצים והאסיסטנטים חזרו אל ספסל הלימו־דים ואת הקתדרה. בנוה הבנין הישה שלום בביתם, בסמכן...

אם כי נפתחו כל המחלקות באוניברסיטה, הרי שנמנים שיעורים במערכת הקורסים ב־משך השבוע הקרוב. ואת לאחר שיעמדו של מספרם ה־מדויק של הסטודנטים ה־מרצים בקורסים השונים, כי כל הנראה, יאחדו קורסים הנרגילים מקבילים, ובמקבת־אות יוכלו שיעורים במערכת השעות.

קורסים שהיו צריכים להי־ערך לאחר השעה 8.00 בערב הוקדמו מטעם קמי התחבו־רה. הנהלת האוניברסיטה מ־קיימת מגעים עם הקואפרא־טיבים לתחבורה בדבר הוספת אוטובוסים בשעות העומס.

עם זאת, קיימת בעיה במרכז־המבנן, שאותה הייה צורך לפתור בשעה אינ־דיווידואלי. פרופסור מ.ב. פוה, מרצים, כי יעשה הכל בלבת לקראת הסטודנטים. מנגיל לגבי עבודה פיסי־נרוניות. „הייה מפשים נוסף, אך האוניברסיטה אינה יכולה להמציא, כי מי שלא לבד כלל — יעבור את השנה". שנת הלימודים תחלק לשני

נפתחו כל המחלקות באוניברסיטת בר־אילן

מסמרים, שיסתיימו ב־יולי 1974. אולם מיד הם יתקיים (מה־8 ב־18 באוקטובר 1974) קרן מיוחד, שישמש סמרגנים, אשר בגלל למילאים יפסידו אר־משני המסמרים. מבם סמרגנים שיחל את ב־24 בנבמבר 1974 (יום המסמסר השני) יוכל מבלי להפסיד דבר, ז־תוף במסמר הקרי.

פרופסור קודי מבר־לא יהיו הנשמות בין־מרים רבן לא הנעקב שות. מיוחדת לבחינה המסמסרים. אי־לכך, קייבו בשנתו של כל ז־המסמסרים.

הרקטור להתבנן לבחי־כלי המסמסר.

איגרת אישית לסטודנט ולצעיר

* אתה הנמצא ברגע זה בקווי החזית.
* אתה הנמצא בקמפוס.
* את היושבת באולם ההרצאות.

עצרו לרגע וחשבו!

הממשלה הנוכחית אחראית ל„משגה הפאסאלי שהעמיד בסימן שאלה את קיומנו" (דברי ראש הממשלה).

הממשלה הנוכחית אחראית לקדרדרות יחסי החוץ ומעמדנו הבינלאומי.

הממשלה הנוכחית אחראית לניהול כושל של כלכלת המדינה והשחיתות בחברות הממשלתיות.

אך המערך ממשיך לראות בעצמו ובהנהגתו כליל השלמות, לפי מיטב מסורת שלטונו הממושך מדי...

המערך לא הביא שלום, לא הביא בטחון

חליכה שואף לשלום יציב אשר יושג בהנהגתו, כתוצאה מעמידה בוטחת ותוך הפעלת ידידינו בעולם, להסברה נכונה של שאיפתנו לשלום אמיתי. המשך שלטונו של המערך עלול להוביל לחתקפלות מהירה תחת לחצים ולנסיגה מסוכנת, תמורת הסדר רעוע ורופף שיחזיר את בתינו לטווח תותחיו של האויב.

* שלום קבע לא יושג מתוך עמדת חולשה תן למדינה הנהגה בוטחת ומלוכדת.
* נער את המדינה מן השחיתות והמחדלים.
* הפסק את שלטון היחיד של המערך.

תן לליכוד הזדמנות להשיג שלום אמיתי.

הצבע חל מצע

הליכוד

גח"ל, הרשימה הממלכתית, המרכז החפשי, תנועה העבודה למען ארץ ישראל השלמה

"גוון" תלמה הופך גבינה לבנה לממרח פיקנטי

ערבי גוון תלמה עם גבינה לבנה ותוך דקות תקבלי ממרח פיקנטי טעים להפליא. הגישי לבני הבית וכבדי את האורחים.

לבחירתך גוון: • בצל • שום • רוקפור • לשטאוד

תלמה

ביצנ-ליבאל

אוניברסיטת תל־אביב

היחידה לסגורים וחינוך גופני

מודיעה

לתלמידי שנה א'*

1. הרישום לשעורי חובה יחל ביום שלישי, ז' בטבת תשל"ד, (1.1.1974) ויסתיים ביום ו', י"א בטבת השל"ד (4.1.74).
2. הרישום יערך במועדון הסטודנטים בבנין הסטודנ־טים בין השעות 09.00 — 13.00 בבוקר, 15.00—17.00 אחה"צ.
3. השעורים יחלו ביום א', י"ב בטבת השל"ד (6.1.74).
כמו כן החלו פעולות הרשות, לכל תלמידי האוניברסיטה ושכל העובדים בעבי השפורש השונים.
4*. כולל הלמידים הבבקשים פטור או דחיה ותלמידים אשר דחו פעילותם אשתקד.
5*. **תלמידים הנמצאים בשרות מילואים ישלימו חובתם בשנת הלימודים הבאה.**

סטודנטים? מורים! — לומדי אנגלית!

ENGLISH NEWS

שישה מהמכונית לשפור האנגלית עיתון חדשי באנגלית קלה — מומלץ ע"י משרד החינוך.

רק 12 ל"י לשנה (הנחה לבתי ספר).

המנוי לת.ד. 2259 ירושלים, טל' 02-52347, 02-36608

מערכת סטריאו?

אצלנו יותר זול!

פוטו שטריאו פטפורט

רח' בן־יהודה 8, ת"א

כך כתבה העתונות על תל־אביב־יפו בשעות המלחמה והחרום:

שירותי חרום הופעלו בת"א

מעריב 17.10.73

מוסדות החינוך בת"א–יפו חזרו לפעולתם הסדירה

דבר 27.10.73

נקבע תקציב מיוחד בעת"א לסיוע למשפחות השכולות

המצב בבתיה"ח בת"א — תקין

בבתי החולים

פרופ' אריה הראל, מנהל בתי ה־חולים בתל־אביב מסר אתמול דיווח למינהלת החרום על הפעילות בבתי־חולים לפיו המצב תקין וקליטת פצו־עים והטיפול מתנהל באורה סדיר.

הארץ 10.10.73

לתשומת־לב משפחות במצוקה הזקוקות להסעה

דבר 21.10.73

עת"א הכפילה תקציב השריון

דבר 21.10.73

ציוות לטיפול פסיכולוגי הוקם בתל־אביב

על המשמר 21.10.73

מעריב 21.10.73

תגים מחזירי אור בת"א

הארץ 19.10.73

ידיעות־אחרונות 8.10.73

זה הזמן לאחריות - זה הזמן של יהושע רבינוביץ, איש המעשים ולא איש המעשיות.

הצבע **אמת**

המערך לעירית תל־אביב יפו

„טבע"
חברה לתעשיה פרמצבטית
נכימית למזרח התיכון בע"מ

הודעה על אסיפה כללית שנתית

ניתנת בזה הודעה כי האסיפה הכללית השנתית (מס. 31) של החברה תתקיים ביום 31 לדצמבר 1973, בשעה 17.00 אחה"צ במשרד ש. הורוביץ ושות', ער"ד, רח' יהודה הלוי 20, תל־אביב.

על סדר היום:

1) דו"ח המנהלים;
2) אשור חשבון רווח והפסד ומאזן החברה ליום 31 במארס 1973;
3) בחירת מנהלים;
4) מנוי רואה חשבון;
5) אשור הצעות המנהלים בקשר לחלוקת מניות הטבת ודיבידנד;
6) שונות.

בשם מועצת המנהלים

ג. לוונשטיין
מזכיר החברה

ירושלים 17.12.73

לרכישה מידית במחיר סביר

מחרטה

משוג DEO2
מתוצרת חברת OERLIKON שוויצרית
כולל אביזרים וציוד עזר

נא להתקשר בבר פרטים נוספים

איסטרוניקס בע"מ

רח' רוזאניס 11, ת.ד. 39240 תל־אביב 61390
טל': 775121 או 775151/41

אורי הופרט

נציגך האישי בעירית ירושלים

הנתן את קולו ל„מערך" בירושלים אינו מבטיח לעצמו, כי ודאי יזכה בראשות העיר (או — כי ינתן לו להשלים את הקדנציה בת 4 השנים.)

⅔ מקולך למען המערך בירושלים (בבחירות למועצת העיר) ניתנים **נגד ודאי קולק** וכולו בעד מועמדים התלויים במנגנון מפלגתי.

זכור:

„ברעם מנסה להריץ את נרקיס במקום קולק" (הארץ 23.8.73)
„עוזי נרקיס במקום קולק?" („על המשמר" 23.8.73)

המצביע בעד **אורי הופרט** זוכה ב־100% בהציג שלו בפרלמנט העירוני של הבירה.

- הוא עצמאי יותר
- הוא לוחם יותר
- הוא צעיר יותר
- הוא ליברלי יותר

למען עירנו — לע ליברלים עצמאיים

מעריב לנוער

מחלק דמי חנוכה לכל מנוי חדש

(או המחדש מנויו לשנה נוספת)

פרס יקר־ערך - חינם

לכסיקון חדש בצבעים

(שמחירו — 45.ל"י)

הלכסיקון הוא כללי, יהודי וישראלי: הכרך כולל 600 עמודים בפורמט גדול, 3 טורים בכל עמוד, 1500 תמונות בצבעים מלאים, 16.000 ערכים שונים, עטיפה צבעונית מפוארת. ספר זה — המלה האחרונה בתחום ספרי העזר השימושיים לנוער ולמבוגרים — כולל אינפורמציה מאלפת מכל תחומי החיים בצורה התמציתית והמומחשת ביותר.

אולם הפרס העיקרי יגיע לביתך מדי שבוע בשבוע: עתון מתקדם, אקטואלי וחינוכי לנוער המתבגר, הכולל חומר־עזר רב ללימודים.

אם תפעל מייד, תהנה מן היתרונות הבאים:

- השבועון יגיע לביתך בדואר, מדי שבוע, ללא תשלום נוסף.
- אתה זוכה בהנחה ממשית של כ־28% ממחיר הגליון הבודד.
- על־ידי תשלום מראש, אתה מבוטח מעלייתמחירים צפויה במשך השנה.
- ומעל לכל: פרס־אישי יקר־ערך, אשר יעניק לילדך שעות רבות של עיסוק והנאה ויסייע לו להיות תלמיד טוב יותר.

גזור, מלא ושלח עוד היום

תלוש חתימה

☐ מנוי חדש
☐ חידוש מנוי קיים — מספר המנוי במקרה של מנוי קיים

לכבוד
מעריב לנוער — מחלקת המנויים
ת.ד. 20020 תל־אביב

הריני מעביר לכם צ'ק/המחאת־דואר על סך של —.65 ל"י כדמי־מנוי לשנה אחת, על „מעריב לנוער", כולל דמי משלוח הפרס לביתי.

שם המשפחה: _____
שם פרטי: _____
כתובת: _____

(תוקף הצעה זו הוא עד ה־31.12.73 מבצע המנויים לא יוארך)

משרד הבריאות שרותי האספקה
ת.ד. 7094, תל־אביב

מכרז מס' 59/871/73

נתנת בזה הודעה לציבור כי ש. הזי אכספקה מבקשים הצעות ל:

אספקת אבקת כביסה וחומרי עזר להנהלות משרד הבריאות.

פרטים אשר להשיג במזכירות שרותי האספקה, רח' נחלת יצחק 15, תל־אביב, טל' 253302 בשעות הרגילות.

את ההצעות יש להגיש ב־3 העתקים במעטפה שאפשר להשיג בשרותי האספקה, מיד אחרון להגשת ההצעות הוא 6.1.73 בשעה 12.00 לפי הכתובת: ועדת המכירות המרכזית, משרד הבריאות ירושלים, סן־טימון, רח' תבאר 2, ת.ד. 1176.

על המציע לצרף ערבות בנקאית של 10% מערך הצעתו כערבון לקיום תנאי ההצעה באם ותתקבל.

אין שירותי האספקה מתחייבים לקבל את ההצעה הזולה ביותר או איזה הצעה שהיא או להמיר את כל הכמות ממציע אחד.

ש. ראיגרודסקי
ממונה שרותי אספקה

השב לזכיון!

עגלות חשמליות
ממתקות ע"י מנוע חשמלי ורגילות
בדגמים שונים
ניתן להשיג עתה גם בהשכרה

- התקנת מנגנונים לנכים במכוניות.
- בלם נוסף ללמוד נהיגה.

„מפעל אדיה"
ת"א דרך ר"מ 64—62
טלפון 33050

חברה ליבוא

מעוניינת לקבל הזמנות ליבוא חמרי גלם שונים לתעשיה ובנייה.
חיבוא יעשה במצאי אשראי ומימון נוחים.
החברה מופנית לקבלנים וספקים של משרדי הממשלה והסקטור הציבורי.
בהצעות רציניות נא לפנות בכתב לת.ד. 33163 ת"א (עבור „מימון יבוא").

SONY

בואו לראות, לשמוע ולחוש מוסיקה!

הדגמה בסטודיו שבאולמי התצוגה: ישפאר בע"מ, מגדל שלום, ת"א, אחד העם 9, טל. 52431-2

هكذا من الأصل

ברכות לרהיטי פורום

לפתיחת שובנות רהיטי שמרת רח' בוגרשוב 58 תל־אביב

שוכנים בלעדיים:
רהיטי שמרת

רהיטי פורום

רח' בוגרשוב 58 תל אביב (פנת קינסקי)
חדרי שינה · פינת אוכל · רהיטים שלמי ארזיטי יבא

ר. י. אלפנדו ובנו
תל־אביב, רח' הרצל 5
טלפון 821341
מורשי קטיגים אורטו
„ספלנדיס"
לרהיטי פורום
ולמר אריה
טרויצה
ברכותינו
הלבביות
לפתיחת מרכז מכ
הרהיטים הנפל
„פורום
שמרת"
עלו והצליחו

רהיטי קבוץ שמרת

ל„פורום"
ברכותינו
להצלחתכם

מ. י. בולניק ושות'
סוכן ביטוח
רח' דגון 35, בת־ים
טלפון: 866662 ; 615846 ; 613501

לידידי אריה ואסתר
מיטב הברכות והאחולים!

לרהיטי פורום!
מיטב הברכות והאיחולים!
אריני רפוד ר. ווגנר
רח' אלנבי 13 תל־אביב, טל. 57055

תנותנו בע"מ

בדי ריפוד * וילונות
רויזמן ונפני
תל־אביב — רח' הכרמל 25, טל. 54678
לרהיטי פורום!
ולמר אריה טרויצה
ברכות לבביות
לפתיחת מרכז המכירות החדש של
רהיטי שמרת

ברכותינו הלבביות
לרהיטי פורום!
למר אריה טרויצה

עלו והצליחו!

רהיטי „מבט"
בע"מ

לרהיטי פורום
למר אריה טרויצה
ברכות לבביות והרבה הצלחה

נגריה ומרפדיה רהיטי שבת
אור יהודה — איזור התעשיה, טל. 758567

לרהיטי פורום!
למר אריה טרויצה!
הרבה ברכות ואיחולי הצלחה!

לרהיטי פורום
למר אריה טרויצה
ברכתנו לפתיחת הסניף החדש!
עלו והצליחו!

רהיטי כרמון
ת"א, בר־יהודה 110, טל. 246888

לרהיטי פורום!
ולמר אריה טרויצה
מיטב הברכות והאיחולים!

בר רמיע
טונס את שאבי
בית המשתר החדש לכל אריחי רצפה וחיפוי
תל־אביב, רח' גרזנברג 26
טלפונים 615468 ; 624603

רוטנברג פתחיה
רעננה — רח' קלאוזנר 12, טל. 921883

לאריה ואסתר
הרבה ברכות ואיחולים
לפתיחת החנות החדשה!

גם אנו בין המברכים
מרסום תנא בע"מ ת"א גרזנברג 19

צבא-הקבע של השלום!

רבים מדברים עכשיו על שלום. הרבה רשימות מגדירות את עצמן כ„תנועות שלום". זה באופנה.

שאל את עצמך: איפה הם היו אתמול?

מכל כוחות השלום, סיעתנו היא האמינה ביותר.

מזה 23 שנים לוחם „העולם הזה" למען עניין השלום. מאז „בשדות פלשת" פועל אורי אבנרי ללא הרף וללא רתע למען כינון השלום, ושמו הפך בעולם הערבי סמל לשאיפת השלום של ישראל. בשמונה השנים האחרונות לחמה סיעתנו בכנסת מלחמת־יחיד נמרצת נגד מגמות המלחמה והסיפוח. בעזרתך נצרף לצוות זה בכנסת הבאה את אמנון זיכרוני, שכבר התפרסם כמתכנן מאבקים פרלמנטריים, ואת יוסי אמיתי, המיזרחן המעיר, איש קיבוץ גבולות, שהקדיש את כל חייו לנושא זה.

האם אתה מכיר צוות טוב יותר, מנוסה יותר, יעיל יותר במאבק למען השלום?

קול למרי - קול נטו לשלום!

מרי העונים הזה

התקשר עמנו! עזור לנו! רחוב בר־כוכבא 21, טלפון 283288/9, תל־אביב

האות שלך-
ב
חיית דתית לאור
„המזרח" — המעל המזרח
ובלתי מפלגתיים
למען חינוך דתי

מודעה מקומית סכנין
מפרז מס' 5/73

מתבקשת הצעה להתקנת פנסי וטורה מכסמית 80 וט או 125 וט על עמודים ברשת הרשמל תחולכת הבית בכפר סכנין, הארבעה ארמי פיקוד.
על מנים ההצעה לצרף להצעתו ערבון בסך 10% מסכום ההצעה.
את ההצעה יש לחגיש לכתובת המודעת המקומית סכנין בשעות העבודה הרגילות. את הנצעות יש לחגיש תוך 15 יום מיום הפרסום.
אין המודעה מתחייבת למטר את העבודה להצעת הזולה ביותר.

ראש המועצה
ג'מאל סרביה

פרטים: בא למנות למהנדס מרבי יוסי בתיב רח' מיכון 15 נ"ש — חיפה.

האזינו

הבמה

רק"ח

לדבר הרשימה
הקומוניסטית החדשה
בישראל - רק"ח

ברדיו

* מיום ג', 24.12, בשעה 18.05 בערב
סמירה כורי, חברת מזכירות מועצת הפועלות
* יום ד', 26.12, בשעה 18.05 בערב
נימר מורקוס, חבר מזכירות בית הנוער הקומוניסטי הישראלי
* מיום ה', 27.12, בשעה 18.00
מ"ר מאיר ווילנר, המזכיר הכללי

חיזוק רק"ח בבחירות יחזק את המאבק לליכוד כוחות השלום בישראל!

הגיעו!
רמקולים פיוניר
PIONEER
תבית רדיו ישראלית
רח' נחלת בנימין 18
תל־אביב, טל. 50156
מחוה מ־8.00 עד 16.00.

בהזמנות
קרטונים לאריזה
במידות 85×98
(קוביות) תוצרת חוץ
לטבנת „אלירנא"
טלפון 285624
חוץ מיום ששי

BH
בנקאי אוהד (ישראל) בע"מ
קרן־מרכז, 207.2.2, 000-000. טל. 2-105701

לרגל ספירת מלאי
מחסננו יהיה סגור
ביום שני 28.12.73

הצבע בשביל צעירים

זה נכון:

שהמפד"ל התרכזה בעבר בעיקר בשמירה על ערכי דת.
שהמפד"ל כשותפה בקואליציה אחראית בדרך כלל למעשי הממשלה.
שהמפד"ל חשודה בעיניך כשותפה של המערך בלבד.

אבל:

זוהי המפלגה היחידה שצעירים הצליחו לרענן ולהחסיס אותה.
זוהי המפלגה היחידה שצעירים הצליחו להשפיע על מצעה לבחירות, ועל גיבוש קו מדיני ברור.
זוהי מפלגה יחידה שבה הצליחו צעירים להגיע בכוחות עצמם לעמדות השפעה שבהן הם מייצגים אותך, מבטאים אותך, ופרים לרגשי לבך.
זוהי מפלגה היחידה שבין 15 מועמדיה הראשונים לכנסת 5 הם בשנות ה־30 שלהם.

הפעם זאת מפד"ל נחושה במאבקה:

1) על ארץ ישראל השלימה,
2) על הקמת ממשלת חרום לאומית,
3) על מתן סיכוי לחלופי שלטון.

הצבע

הדור הצעיר במפד"ל

the cross-wor/d game

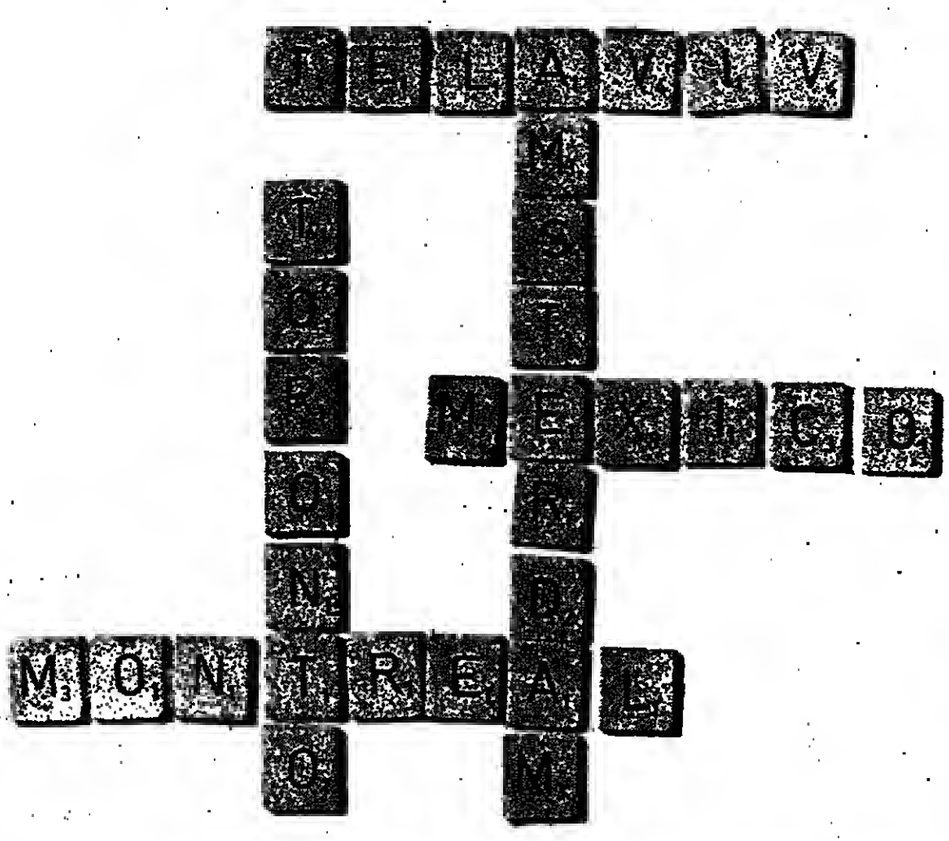

CP Air מזיזי איך קריים. מאפשרים לך לתכנן מקסמות ופלאים אלה בדרכך לאמריקה הצפונית. רק במטוסים הכחולים של CP Air תוכל להנות לערים אלו בטיסה אלא הקדמה מטוסים.
לטורונטו? CP Air היא התבדה הייחודה המסה ישירות מישראל לטורונטו... מגיע לחוף אן לטמריאל בטעמת אחרצ המקרעות. כך תוכל גם להנות מרגעות מרב רגעה או לטמרך מיד לכל אחת מערי ארצות הברית. קנדה, אמריקה המרכזית או הדרומית.
למקסיקו? CP Air מציעה לך ביטה ללא הגלגת מטיסה לאקפלקו הנליה מהטסת.
אמסטרדם? סן פרנציסקו? הונג-קונג? לשם אז לכל יעד אחר. קנדה כל עם אל טוכן הטיסה שלך תשאל על מסלול הטיסה של CP Air

מסלול המובר לאורכו ולרחבו של המגלה. ופיש לחתם חפיך רגע ציות כי CP Air חפיק אותך לאורך כל הדרך בבורסאות נחות ורבות. מגרדים מסוקים ובארוחות ופלאות בטעון ביולאמי המטעמות בטוב מעם. מאל את טוכן הטיסות שלך מל המכרות הכלעדיות לי CP Air "קנדה הדיקס-מגלים מחר". שלם 10% בלבד, מעדך הכרטיס לפי יציאתך. מאת יתרה 90% בהמלחים ומים בטעון 15 חודשים. מבקן מה מקומות ובאים בחבורה. הטיסות לאמריקה הצפונית.

CP Air
מרכז מגלים, תל, 52163, תל אביב.
מגיל כל אמריקה הצפונית

מאת: רקמן

במזומן? אתה אצלנו מלך

גם המחירים משתחווים לפניך ● פומו סמריאו פספורט

מערכות סטריאו, טייפים, מצלמות, משדרות, מקרנים ועוד.

יחוב בן יהודה 8 — תל־אביב

המכון — כבוד מכולהני לישראל
הפעלה למתמטיקה

אוניברסיטת חיפה
חוג למתמטיקה

קולוקיום

מחר יום ג' 25.12.73, בשעה 16.00 בחדר 101
בנין צ'רצ'יל בקרית המכון

יציג

P. ERDOS - פרופ' פאול ארדוש
Member of the Hungarian Academy of Science

על נושא:
EXTREMAL PROBLEMS
ON POLYNOMIALS
(ההרצאה תינתן בשפת האנגלית)

כ"ל מפלגת העבודה - אהרן ידלין

גילוי דעת

גילוי דעת זה מיועד לתקופה בה שימשת כסגן הרמטכ"ל.

ב־17.1.73 פרסמתי תגובה בעיתון „הארץ" על מדיניות הפרסומת שלך והמכונות לצעירים — לשני השירות ב־צהל, בשעת השירות ולאחר השירות. (ראה „הארץ" 14.1.73).

האשמתי אותך ואני עדיין מאשים אותך בטיפול כושל בענייני מוסדי „מרכז מורים מוסמכים", ואשר על ידי כך נתת גושפנקא למחדלים המחרפים של מר מ' אביגר — ראש המחלקה לחינוך מקצועי.

לא זכיתי לקבל כל תגובה להאשמתי הכבדה הזו ותיתן היה להסיק כי —

„שתיקה כהודיה דמיא".

ב־17.1.73 פנתה צעירה — ופיכחתי לשעבר — וביקשה ממך הסבר להאשמתי. במפתיע הוא לא במפתיע (הבחירות בדרך!) קיבלה ממך תשובה התומה על ידך במכתב מ־23.1.73. המכתב הזה נתגלגל לידי אחרי הקופה ארוכה ולא מצאתי במכתב זה אף מילה של אמת.

ב־1.7.73 ביקשתי ממך הבהרות על מכתבך לתיכה.

למכתבי זה קיבלתי תשובה רק ב־26.8.73, ואף זה לא בתיכת ידך. שים לב: תשובה אחרי חודשיים בערך. אשר לתשובה עצמה שהיתה תתומה ציי עורך הנאמן — הרי היא מלוה לקט (מהשורש לקט — אסף) של סילופים, לא רלבנטיים אלא גסיון התמקות.

נני שואל:

למה באת התשובה למכתבי אחרי חודשים ולא כמצוה תוך שבועיים? האם לא קדע לך הנהגה הזה? אבל עלי להודיעך — היה לך ממך ללמוד שר הדיעוך בכלל לא ענה לי על מכתבי המבריקי.

למה תשובתך — על ידי עורך — איננה ענינית? ידעתה בא לי להזכירך את המגישה במשרדך בנוכחות מנני ד"ר גולדבלום המנוח ומר אביגר. האם זכורים לך תגובות מר אביגר באומרו „אני אני אל הוא" ו„ניצנוף הקתון היומי בפניה". אותה עברת בחזון על השמצות אלה ולא איכפת היה לך כלל אם זה גרם שפיכות דמים לחלת. נתת ביבוי ובפרוטסיה למחדליו של מר אביגר ותגא נשאר על מקומו בעמת ואיתנו.

ני דורש בכל תוקף תשובה ענינית מתחמקת למכתבי מ־1.7.73.

אגב — למה בעלמו המגיות לצעירים כעת קא על סף הבחירות?

משער שאין לך כבר מה להגיד יותר לצעירינו ילינו. הבאורעות הפרנים והמתרגים כבר נתנו כה לכולם. אני מבין לרחוך. אדוני המנכ"ל של ות והעבודה. המילה „אמת" היא רק סיסמא

מוכן להיפגש עמך בכל פורום ציבורי.
ר פירסום הודעתי זו שילמתי מכספי.

צבי פינשטין
בלתי מפלגתי

כתיבה במכונה

תלמדו ב־12 שעות
בבי"ס למסחר
„רימון"
ויא, רח' ויזבוך 85
טלפון 281985
שיטה עדורה
פיקוח ממשלתי

לכל המעונינים בגיור

ברים ידידי הגר בישראל מתייר, ללא כל תשלום לכל הפנים אליה: בחיפה ובאזורה בחיפה ת.ד. 3383, טל. 225653, 778186 בנתניה ת.ד. 1172, טל. 053-24939, 053-4130 ; בבאר־שבע ת.ד. 2018, טל. 3787

מבצע חסכון - תחיינו ותבטחון

16 בדצמבר 1973 עד גן בינואר 1974

יתרונות גדולים לנרשמים בעת המבצע

הורים, הבטיחו את עתיד ילדיכם
על־ידי חסכון לחינוך תיכון ולחינוך גבוה,
באמצעות קופות החסכון לחינוך בארץ.

נקשה בהבטח יקבל הרשמה
שני בתה לילדיהם בעת ההרשמה
ויאחסנתו בהגדלת 140 מלבנות-פרסים
בסך כולל של-50,000 ל"י

החסכון לחינוך המתאים לעתיד

רבבות הוריכים כבר נהנים
מחסכון-ליכוריהם ע"ח הקופות

בכל מרכזים, כבר אותו בחיבת הקופות
והחסכון לחינוך בחשבון מתריבה

„חסכון לחינוך" המיועדת לכסון הוצאות אגרות
הלימוד הגבוהות-בכל עיתי בנין המעלים בארץ.

„חסכון" לחינוך הגבוה ת.ל.

„בחיר" הל אמצ.בנו בחסיכוני לב, בכל לקבלת
הגדרות הלימודים.

„חסכון" הוא גם עיתיד הבטחון בו הוא בטוח לב.

המועצה הלאומית לחסכון

אנו אומרים... בכל כאות

בפרצ"ש 22.12.73 התכנסה קבוצת אזרחים לדיון
אשר בסיומו נוסח גילוי דעת הקורא לציבור
להתכיף בכל זאת - מערך.
בדיון השתתפו בין היתר: ירמיהו יובל, איתן
ברגלס, דוד מושביץ ומתתיהו פלד.
רוזמי הפגיה לציבור מובנים להפגש עם קבוצות
אזרחים, לשוחח על הנושא ולהסביר את עמדתם,
מדוע, למרות הביקורת והסיסים הם אומרים:
בכל זאת - מערך.

המעוניינים יתקשרו בטלפון 446261-2 תל-אביב

בכל כאות-מערך

هكذا صدر الأصل

هكذا من الأصل

ב"ה, ערב חנוכה, ה' תשל"ד
ברוקלין נ.י.

לכל אחד ואחת שעדיין לא הגיעו
לגיל מצות, בכל מקום ומקום,
ה' עליהם יחיו

אגרת מכ"ק אדמו"ר מליובאוויטש
לילדי ישראל

שלום וברכה!

בקשר עם ימי החנוכה הבאים עלינו לטובה,

ברור ידוע לכם אשר כל המועדים והחגים שאנו חוגגים לזכר מאורעות ונסים שארעו לאבותינו, הכוונה והמטרה היא להתבונן בזכרון זה ולהתעמק בו ועד אשר נראה את עצמנו כאילו נמצאים אנו באמצע המאורע ורואים ומרגישים כל המתרחש אז — בימים ההם בזמן הזה. דבר זה מפורש הוא בקשר עם החג הראשון, חג הפסח, כמו שאנו אומרים בעת עריכת הסדר של פסח: „אילו לא הוציא הקב"ה את אבותינו ממצרים הרי אנו ובנינו ובני בנינו משועבדים היינו לפרעה במצרים וכו'", „חייב אדם לראות את עצמו כאילו הוא יצא ממצרים". ומזה למדים אנו לכל המועדים והחגים.

כן ברור מובן לכם שכל ענין הקשור בתורתנו, הרי לא רק הענין בכללותו „נותן" הוראות ומלמד בהנוגע לחיינו והנהגתנו, אלא גם כל פרט ופרט שבו מדוייק ויש בו הוראה, עד שאפילו גם סדר הפרטים — הוא מדוייק ויש בזה הוראה.

וכן הדבר, כמובן, גם בנוגע לחנוכה, אשר ברור ידועה לכם פרשת ימים אלה, ועוד תוסיפו בזה חכמה ביבה ודעת על ידי שתשאלו את ההורים והמורים שיחיו, בכדי לשמור ולעשות ולקיים את כל הוראות ימי החנוכה.

ומהן, על פי הסדר:

א) התחלת חנוכה — צריך להיות המעשה בפועל: הדלקת נר חנוכה.

ב) ועניין מעשה זה הוא להאיר את החדר ואת הבית (כפי שיבואר לקמן). ואם יש אפשרות צריך להדליק „על פתח ביתו מבחוץ", זאת אומרת — להאיר גם את הסביבה מבחוץ.

ג) ומהו תוכן אור והארה אלו?
אף שהנר הוא דבר גשמי, אבל הנרות הללו קודש הם, וכמו שאנו אומרים בברכה הראשונה קודם להדלקת הנרות: אשר קדשנו במצוותיו וצונו להדליק נר חנוכה.

נר ואור זה מורה על האור האמתי, כלשון הכתוב: נר מצוה ותורה אור. זאת אומרת — מצוות אנו להאיר את הבית ואת החוץ (אלה שעומדים בחוץ) באור התורה והמצוות.

ד) אחר כך באה ברכה שניה: שעשה נסים לאבותינו בימים ההם בזמן הזה: וההוראה היא, שאפילו אם נמצא יהודי במצב שבדרך הטבע קשה לו להתנהג בהנהגה האמורה של „נר מצוה ותורה אור", אין היהודי נופל ברוחו ואינו פוחד מהקושיים והמניעות, כי השם יתברך עושה לנו נסים כמו שעשה לאבותינו בימים ההם בזמן הזה.

ה) ואחר שתי הברכות האמורות באה ברכה שלישית, שאף על פי שמברכים אותה רק בהדלקה ראשונה אבל תוכנה מדבר בכל ההדלקות של כל לילות חנוכה הבאים, והיא ברכת שהחיינו וקיימנו והגיענו לזמן הזה. כלומר שמודים אנו להשי"ת בעד האפשרות לקיים מצותו, ושעל ידי כך גם מצהירים אנו ומפרסמים הנסים אשר הקב"ה עושה לאבותינו ולנו בכל דור ודור.

ו) ואחר מעשה המצוה, והברכות שלפני זה והדברים שלאחרי זה, באה תפילת ערבית (שכידוע נר חנוכה קודם לתפילת ערבית) אשר בה בא שבח מיוחד לימי החנוכה — ועל הניסים.

בו מודגש שאפילו אם חלשים ומעטים אנו בגשמיות, אבל אנו בני גוי קדוש „טהורים וצדיקים ועוסקי תורתך", והשי"ת עושה לנו תשועה גדולה ופורקן ועד — להודות ולהלל לשמך הגדול.

ועוד מלמד אותנו השבח וההודי' ד„על הניסים".

אע"פ שיהודי צריך לעשות את התלוי בו בדרך הטבע, אבל ביחוד עם זה ועיקר הוא בבטחון גמור שההצלחה באה מאת ה', וכמו שאנו אומרים בהלל מאת ה' היתה זאת היא נפלאת בעינינו, וכן היה גם כן בימי מתתיהו, שעשו התלוי בהם אבל בבטחון גמור בה', שלכן לא נכנסו בחשבונות אם הקמים נגדם הם גבורים ורבים בגשמיות.

כל הוראות אלו דחנוכה הרי הן הוראות מעשיות לכל יהודי מגדול ועד קטן, כלומר הוראות לחיות על פיהן בחיי היום יום. ואין הדבר תלוי אלא ברצון, ולא עוד אלא שהשי"ת מסייע לכל אחד ואחד למלא הוראות האמורות, בפועל ממש ובמלואן.

ואף על פי אשר עדיין לא הגעתם לגיל המצוות, הרי אדרבא — תראו כמה יקרה וחביבה ואהובה עליכם מצות נר חנוכה על ידי קיום מצוה זו וכל הוראות שלה בשלימותן.

ולהיות דוגמא חי' והשפעה טובה גם בבית וגם בחוץ, להיות בזה ובכל עניני התורה ומצות" „נרות להאיר".

בברכה להצלחה בכל האמור
ולימי חנוכה מאירים
מנחם מענדל שניאורסאהן

(מ)

אסיפת עם

הערב בשעה 8.15	**רעננה** בקולנוע „אורות"	המנחה: קציין אהרון
מחר בשעה 8 בערב	**תל־אביב** בקולנוע „אצטון"	המנחה: דוד שטרן

בהשתתפות:
ח"כ **מנחם בגין**
על הנושא:
מלחמת יום הכיפורים - הלקחים לעתיד

הצבע על טעם
הליכוד
חזק, הרשימה הממלכתית, המרכז החופשי, תנועת העבודה למען ארץ ישראל השלמה.

אסיפת עם
בהשתתפות:
הרב **מאיר כהנא**
על הנושא:
שלום אמת - כיצד?
הערב נתניה אולם „תל" ב־7.15 בערב.
מחר בשעה 6.30 קרית גת מלון לכיש רח' תאשל בשעה 9.00 מרכז שפיר

כך
רשימת „הליגה" — אף שעל! אנחנו חבורת — הצבע רק „כך"! הליגה להגנה יהודית בארץ ישראל
ת.ד. 36431 תל־אביב, טלפון 264543

משרד העבודה
משרד החינוך והתרבות
המכון הממשלתי להכשרה טכנולוגית
המרכז להכשרה טכנולוגית
הרינו להודיע כי
במשכת הרשומה ללימוד טכנאים וקדם הנדסאים
הלימודים יחלו:
* לימודי בקר ביום א' 23.12.73.
* לימודי ערב ביום ב' 24.12.73.
הודעות בהתאם נשלחו לכל הנרשמים.
פרטים:
תל־אביב — שדרות דוד המלך 39, טל. 267436, 264193.

נפלה עטרת ראשנו

בצער רב וביגון עמוק אנו מודיעים על מותה ללא עת של
תנועת המחאה של ישראל השניה „הפנתרים השחורים"
אשר נרצחה בידי קלגסים — והיא בדמי ימיה
יהדות המזרח במצוקתה נושאת אצבע מאשימה
אל הרוצחים ושולחיהם ואלו הם

השולחים: מפלגת השלטון בישראל
הבכבצ: ח"כ שלום כהן, בסיוע מר סעדיה מרציאנו
האכצי: פנקס שיקים תמים למראה

והלוויה תתקיים ביום 31.12.73, הוא יום הבחירות לכנסת הכמיגיה ובקלפיות ישראל בהתאם לכישב הבטחות של הדמוקרטיה הישראלית תיכמן כצוקת יהדות המזרח לעד ארבע שנים של סבל והתפוררות.

ועל כך מתאבלים מרה,
אוהבי ישראל * פנתרים לא נחסדים
תנועת הפנתרים בחול לבן שסימנה פ
וכן הלא נחמדים הח"מ

אבי מלכה, טוכמי שכש, יעקב אלבן, אשר יוקב, שבב יהודה, רזי לוי, מרי פרץ, ברכה תם, רבקה בהנוב, שושי אלקור, שושנה חר, יעקב שמליביץ.

הפנתרים האמיתיים
ת.ד. 36427

נחה חדי?

"יוסי סדן,
מרצה למדעי המזרח - ירושלים

חברי כנסת רבים עברו קורס מזורז ויסודי בהשמעת דברי פהוק חסרי צבע. לעומתם אבנרי, צעק, התסיס (ולפעמים גם הרגיז) נגד: תאוות השטחים, מלכודת המלחמה, גל הלאומנות והפשיזם, הקיפוח וחסתאבות החברה. אין זו חכמה גדולה עכשיו להבין כי צדק. לכן הפעם אתמוך במרי.

מרי **העולם הזה**

בחירות אישיות — הלכה למעשה

בארבע רשויות מקומיות המוצגות כאן נקרא הבוחר להצביע בעד רשימות עצמאיות מקומיות, על־מפלגתיות, משחררות מלחצים פוליטיים ומרכזי מפלגות.

אלה הן רשימות של התושבים ולמענם; רשימות של אנשים שאיכפת להם והרוצים בפתרון ענייני של בעיות מקומיות ובהענקת שירותים ברמה גבוהה, ללא התייחסות פוליטית, אלה הן רשימות שבראשן אישים שנבחרו ע"י התושבים ואשר הוכיחו הישגים ויכולת בניהול הרשות המקומית, בימי שלום ובעת חירום.

ברשויות אלה — הבחירות הן אישיות.

צבי קרלינר

ראש המועצה המקומית קרית־ביאליק

למען קרית ביאליק

הצבע ל

עו"ד חנניה גיבשטיין

ראש עירית ראשון־לציון

הרשימה למען ראשון־לציון

הצבע יד

עו"ד אבינדור ורשה

ראש המועצה המקומית קריית־אונו

„הקריה שלנו" — תושבים למען קרית־אונו

הצבע ק"א

פסח בלקין

ראש המועצה המקומית רמת־השרון

רשימה ציבורית למען רמת־השרון

הצבע רש

הודעה לבוחר המגויים:

* אם תצביע ביום הבחירות בקלפי צבאית, בצל את זכותך להשתתף בבחירות לרשות המקומית מה שאתה רבני משפחתך מתגוררים.
* אבבה שאלות ובמיוחדן הן בראש ראשותיכן, אך אל תשכח את מעיות העורף, את מקום מגוריכן, את המקום בו גדלים ילדיכן.
* אם לא תמצא בקלפי הצבאית את פתק הרשימה המקומית שלך, אתה רשאי לרשום את שם הרשימה ואת אותיותיה על פתק לבן שיימצא בקלפי. הקפד לרשום נכון את האותיות. הטעויות נוטמות יתפרשו כ"חירות".
* אל תימנע מהצבעה. בוא לקלפי ביום הבחירות הבאות שלמען בריא ויציב במקום מגוריך.
* השתתף בהכרעה על גורלן המקום.

לתושבי קרית-ביאליק • קרית-אונו • ראשון-לציון • רמת-השרון

דוד מלמדוביץ לעירית רמת־גן

על שום מה?

- דלת פתוחה.
- אוזן קשבת.
- רצון לשירות אזרחי העיר.

הצבע רג

שירותים עירוניים - אינם ענין פוליטי!

ביה"ס להנדסאים

הטכניון — משרד העבודה — משרד החינוך והתרבות

מכון מכללתי לישראל — המכון המכללתי להכשרה מכללתית

הודעות למועמדים - חיפה

1) **מועמדים שנרשמו**
   א) אשורי קבלה למועמדי תשל"ד שנרשמו לפני המלחמה נשלחו.
   ב) מועמדים מגוייסים שהאשור לא הגיע לידם מתבקשים לחדש קשר בגלויה עם ביה"ס.
   ג) מועמדים מגוייסים אשר טרם פעלו עפ"י הודעתנו הקודמת בעותנות בה בקשנו להתקשר מתבקשים לעשות כן בגלויה.
2) **שיום ההרשמה**
   הסתיימה הרשמת מועמדים לכתות מסלול יום בחיפה במגמות הבאות:

הנדסאי בניה
הנדסאי אדריכלות
הנדסאי מחשב
הנדסאי תעשיה וניהול

3) **המשך ההרשמה**
   נמשכת ההרשמה למסלול יום בחיפה לכתות הבאות:

הנדסאי חשמל
הנדסאי פיזיקה
הנדסאי מכונות
הנדסאי אלקטרוניקה
(נשאר מס' מקומות מצומצם)

הנדסאי בניה (למועד מרץ)
הנדסאי אוירונאוטיקה (הנדסה ותעופתית)
הנדסאי פלסטיקה
הנדסאי כימיה (לרבות מזון)

4) **מסלול ערב**
   נמשכת ההרשמה לכתות מסלול הערב בכל המגמות.

הערות:
א) מתקבלים/ות בוגרי/ות י"ב ומיכון לרמות בעלי הערות בגרות אקסטרניות או בוגרי בתי ספר תיכוניים מקצועיים (רצוי 4 שנתיות).
ב) תלמידים/ות המשתתפים/ות בלמודי יום נהנים/ות מחלאות מקום משרד העבודה.
ג) חיילים/ות בשרות חובה ולמודים בכתות הערב מקבלים הנחה משכר לימוד בשעור 50%.

פרטים והרשמה:
ביה"ס הארצי להנדסאים חיפה ת.ד. 4459 מיקוד 31040.

עיריית ירושלים

תוכנית המקומית לתכנון ובניה ירושלים

הודעה לציבור בדבר הפקדת תכנית/ות בתכנון עיר עפ"י הודעה ברשומות לפי סעיף 89 לחוק התכנון והבניה — תשכ"ה — 1965

תכנית תכנון עיר מס' 1696 — שכ' נוגה. אלה השטחים הכלולים בתכנית גוש 30006 חלקות 5, 13, 14 בשיבת רח' הכיש ורח' השירות שכונת קטמון, ירושלים (רח' הכיש 11, 9 רח' השירות 30, 28) מטרת התכנית: אחור וחלקות 5, 13, 14 בגוש 30006 לאחר הפרשת שטח להרחבת הדרך לצורך הקמת 2 בתים על גבי השטח הנ"ל.

תכנית תכנון עיר מס' 1945 — רח' כרמיה משובה ברמבית (רח' כרמיה 5) אלה השטחים הכלולים בתכנית: גוש 30011 חלקה 10 רח' כרמיה. המשובה הרמבית ירושלים. מטרת התכנית: לשמר את הבתים הקיים ולקבוע קווי בנין המרוחים בחלק של מגרש זה לצורך הקמת בתים ממרים בחלק הנותר של המגרש.

תכנית תכנון עיר מס' 1908 — הרחבת מס ירק — רח' ראשון לציון, שכונת רוממה (ליד המשחטה העירונית). אלה השטחים הכלולים בתכנית: גוש 30235 חלקי חלקות 39, 69 גוש 30236 חלקי חלקות 5, 7, 11, 27 — 31, 39 שכונת רוממה. מטרת התכנית הרחבת שטח המיועד לשטח פתוח צבורי לצורך הר־בשת המערה בין אזור תעשיה לאיזור מגורים.

תכנית תכנון עיר מס' 1934 — אחוד חלקות לשם הקמת בנין מגורים (רח' ביום־טוב 6). אלה השטחים הכלולים בתכנית: גוש 30164 חלקות 115, 116, רח' הרב עוזיאל בית הגן. מטרת התכנית: אחוד החלקות 115, 116 בגוש 30164, הריסת הבנין הקיים לאחר הפרשת שטח להרחבת דרך ומעבר להולכי רגל לשם הקמת בנין מגורים.

תכנית תכנון עיר מס' 1921 — שינוי מס' 1/73 לתכנית מפורטת מס' 1314. אלה השטחים הכלולים בתכנית גוש 30138 חלק מחלקה 82 גוש 30157 חלקות 112, 116, 120 וחלקי חלקות 107, 122 שכונת קרית משה. מטרת התכנית: שינוי תכנית בנין ערים מס' 1314 ע"י שינוי יעוד. א) החלקה 116 בגוש 30157 משטח פתוח צבורי לשטח להקמת בנין ציבורי. ב) יעוד החלקה 112 בגוש 30157 מאחוד מגורים 2 לשטח פתוח ציבורי. ג) הקצאת מעבר צבורי להולכי רגל משהיות בן דרך לדרך ומדרגה בחלקה 120 בגוש 30157.

תכנית תכנון עיר מס' 1941 — חלוקת מגרש 928 שבתכנית שיכונים ציבוריים מס' 5/09/1. לשני מגרשים להקמת גן ילדים ובית כנסת. אלה השטחים הכלולים בתכנית: מגרש מס' 928 בתכנית שיכונים ציבוריים 5/09/1, רח' הגרב שכ' עיר גנים א'. מטרת התכנית: א. חלוקת מגרש 928 לשני מגרשים לשם הקמת בית כנסת במגרש מס' 2 גן ילדים במגרש מס' 1.

תכנית תכנון עיר 1910 — שינוי מס' ג/10 לתכנית מיתאר מקומית מס' 62. אלה השטחים הכלולים בתכנית: גוש 30076 חלקה 38. רח' ברי־ברוכא 15, פינת רח' המגרים 23 ורח' יהודה המכבי 14, שכונת מקור־ברוך. מטרת התכנית: ליעד את החלקה הנ"ל לשטח להקמת בנין צבורי הבנין ישמש למוסדות בתי־ספר אולם, תודרי מעולה, משרדים וסדנאות.

תכנית תכנון עיר מס' 1853 — אקדמיה בולאל ובי"ס עירוני נוה־שאנן (ליד מזרחון ישראל). אלה השטחים הכלולים בתכנית: גוש 30146 חלקות 28, 30—29, 254/1, 254 חלקי חלקות 15, 16, 19, 20, 23—27, 29, 80—90, 93—96, 98, 100, 104, 107, 108, 111, 112, 115, 116, 119, 120, 254/2, 254/6, 254/8, 254/5 גוש 30181 וחלקה 156 וחלק מחלקה 171. מטרת התכנית: א. יעוד השטח הכלול בתשריט וחלוקתו מחדש למגרשים. 1. מגרש להקמת בנין ציבורי — אקדמיה בולאל לאומנות ועיצוב. 2. מגרש להקמת בנין ציבורי — בית ספר עירוני. ב) הרחבת דרך מגרשות והקצאת שטח פתוח ציבורי. ג) הקצאת חלקי חלקות 22, 23, 26, 254 בגוש 30146 וחלקי חלקות 254, 50 בגוש 30180 לצורך בריש גישה. 3. הקצאת חלקי חלקות 156 בגוש 30181 לצורך המשך בריש גיה.

תכנית תכנון עיר מס' 1862. אלה השטחים הכלולים בתכנית: גוש 29990 חלקי חלקות 69, 70, 71, 95, 96, מול מלון מגורמה ליד כפר השלגת. מטרת התכנית: הרחבת דרך ציבורית קיימת בהגמה לשתרר שטח המיועד לתניה פרטית המשמש כיום את מלון מגורמה המהוה שטח בית קברות יהודי.

תכנית תכנון עיר מס' 1856 — שינוי מס' 34/72 לתכנית מתאר מקומית מס' 62. אלה השטחים הכלו־לים בתכנית: גוש 30183 חלקות 36—38, 78 וחלקי חלקות 33, 34, 84, 100, 101, רח' בן־דוד שכונת קרית משה. מטרת התכנית: שינוי תכנית מתאר ירושלים מס' 62 ע"י שינוי יעוד חלק מחלקות 33, 34 בגוש 30138 מאחוד מגורים 2 ושינוי יעוד החלקות 36, 37, 38, 58 בגוש 30138 מגוש פתוח פרטי לשטח להקמת בתי־ספר — מוסדות וחינוך עתידים.

דמה בדבר הפקדת התכנית/ות הנ"ל המפורסם בילקוט הרשומים בשרב במשרדי הועדה המקומית לתכנון ובניה ירושלים, ובמשרדי הועדה המחוזית לתכנון ובניה ירושלים, הופקדו התכנית/ות הנ"ל בחתר עם המשרים/ים מחוץ/פיס אליה". כל מעוניין בתכנית/ות רשאי לעיין בן ללא תשלום בימים ובשעות שהמשרדים הנמצאים שוים לקהל. כל מעוניין בקרקע, בבנין או בכל פרט בתוי אחר, הרואה את עצמו נפגע ע"י התכנית/ות בתנאים יעודה מקומית שברחב התכנון שלה כלול שטח התכנית/ות, או בגבל אחרון רשאי תוך חדשים מים פרסומה של הודעה בדבר הפקדה ברשומות ציש הערות להתכנית/ות הנ"ל במשרדי הועדה המח־ ־ית המבוארת, רח' הלל 23 ירושלים.

מ. קולק — ראש העיר
יו"ר הועדה המקומית לתכנון ובניה ירושלים

ירושלים, דצמבר 1973

בית המשפט המחוזי בתל אביב — יפו
תיק עזבונות מס' 4358/73
בעניין: עזבון המנוחה שלורה רוטשילד ז"ל
(ת.ז. 802200)

הזמנה

הרי יודע כי מי יהיה מעוניין, עניין, מתנה ע"י בית המשפט המחוזי בתל־אביב—יפו בהחלטה 13.12.73 (תיק עזבונות 4358/73) כמנהל זמני לעזבון המנוחה שלורה רוטשילד ז"ל, שנפטרה בעירה ביום 14.11.73.

שיכך מתבקשים בזה כל מי שיש להם תביעות נגד העזבון הודיע למנהל העזבון בכתב על תביעותיהם תוך 3 חודשים מיום פרסום הודעה זו לפי הכתובת: דוד נטבאום, עו"ד, רח' בר־כוכבא 1, שנדרשקה. לאחר המועד הנ"ל לא תתקבלנה כל תביעות שהן.

דוד נטבאום, עו"ד
מנהל העזבון הזמני

הצבע הכנתרים השחורים

هكذا من الأصل

هكذا من الأصل

לאן השבוע • לאן השבוע • לאן השבוע • לאן השבוע ...

בידור

לאן השבוע • לאן השבוע • לאן השבוע • לאן השבוע ...

המרכז לטלוויזיה לימודית
ישדר

מחר יום של"ש, 25.12.73 בשעה 16.00 את התכנית
„סמיניסטים בקלחת הבחירות"

קבוצת תלמידי י"ב מביעים את דעתם על בעיות המוצגות להם.
לכל בעיה ניתנות 4 אפשרויות בחירה.
דעות המשתתפים נימנות לפני הדיון ולאחריו.

הבעיות האפשריות הן:

1) כשסיניסט במדינת ישראל ערב הבחירות, איך אתה מתכוון לפעול מעתה ועד הבחירות?

	לפני הדיון	אחרי הדיון
א. אעדיף להיות לא משורב	( )	( )
ב. הייתי רוצה להיות יותר פעיל אך בתנאים הקיימים אאלץ להשאר די פסיבי	( )	( )
ג. אשתדל לשמוע דעות רבות על מנת לגבש לעצמי את דעותי	( )	( )
ד. אשתדל לקחת חלק פעיל במאבק הפוליטי במסירה לחשפיע ולשכנע אחרים לדעות שאני מאמין שהן נכונות	( )	( )

2) האם נראה לך שאתה וחבריך בשלים ומוכנים להשתתף בהכרעה במישור הפוליטי?

	לפני הדיון	אחרי הדיון
א. לא בית הספר, ולא שום גורם אחר לא הכינו אותנו כראוי להכרעה זו	( )	( )
ב. איני מבוה, בגילנו תחשקפות והדעות עדיין אינן מגובשות	( )	( )
ג. כן, אבל חסרים לנו מידע והדרכה נוספים	( )	( )
ד. כן, מוחר לנו לראות את עצמנו מבוגרים כשפיק לקבלת החלטות חשובות	( )	( )

3) האם בית הספר צריך לדעתך להפתח לטפול בשאלות פוליטיות אקטואליות?

	לפני הדיון	אחרי הדיון
א. פתיחת בית הספר לדיון בשאלות הפוליטיות האקטואליות אליות תגביר את המעורבות של התלמידים בבעיות המדינה ותעורר אותם לפעילות חברתית אחראית	( )	( )
ב. בנקבות המלחמת נברת ממילא ההתענינות והמעורבות הפוליטית של תלמידי בית הספר, ועל כן בית הספר אינו יכול שלא לעסוק בכך	( )	( )
ג. על מנת לאפשר לנוער לקבוע אג דרכו הפוליטית באופן חופשי ועצמאי על בית הספר להמנע מלעסוק בשאלות הפוליטיות האקטואליות	( )	( )
ד. יש סכנה ללחץ מצד הגורמים הפוליטיים והתערבות יותר מצד המורים בקביעת דעתו הפוליטית של הנער	( )	( )

נוער, הורים ומורים מוזמנים לצפות בתוכנית. המעוניינים יוכלו להעזר בשאלות הנ"ל ולהבע את דעתם הם ע"י רישום במהלך הדיון.

גזור ושמור לשידור.

הקומנדו תוקף שיירות זחלמים ומשמרות סיור של האויב...

במסורת סרטי הגבורה
„12 הנועזים", „הנשרים פשטו עם שחר", „יום לפני הכניעה"

— גדול סרטי המלחמה בכל הזמנים —

הפשיטה
על הארמיה

מצבעים ● משך עקר 70 ד"ד ● אליל סטריאופוני

ג'ק פאלנס בתפקיד מפקד הכוחות המשוריינים

בקרוב בבורה עולמית 1974
בישראל

שי מיוחד למבקרי הסרט!!

חייל וחיילת, אם ראיתם את הסרט „המפלה על הארמיה" בסינרמה — אנא כתבו לנו את חות דעתכם על הסרט, צרפו את הכרטיס וכן את כתב־תכם ותקבלו כשי

שיכת כנפי צצון.

הכתובת למשלוח המכתבים: מפיצי סרטים, ת.ד. 429 ירושלים.

סילבסטר
איטלקי

עם מטבח מעולה
ומוסיקה איטלקית

באוסטריה דה אנטוניו

מול מלון השרון,

תרצליה פיתוח, טל. 932880.

שבאר־שליות, א. ברנשטיין מציגים:

פסטיבל שירי ילדים

שחזור הפסטיבלים לילדים!

שירי שלשת הפסטיבלים הקודמים בבצוע מקורי של ילדי הפסטיבלים...

מנחה: עודד תאומי

כמו ברחבי הארץ כן על הבמה

לבושים הילדים ב־ דגמי אילה עיצוב: תאו נמן

שלש הופעות בתל־אביב

היום, 24.12.73 בשעה 4.00 מיכל התרבות
כרטיסים במספר מצומצם להשיג בקופת היכל התרבות
ביום חמישי 27.12.73 בשעה 4.00 מיכל התרבות
כרטיסים במספר מצומצם להשיג ברזקוק ובחנות המשוררים
עקב דרישת הקהל — הופעה נוספת
ביום ששי 28.12.73 בשעה 11.15 לפנה"צ.
בגלל מסירת רוב הכרטיסים לצהל — להצגה זאת מספר כרטיסים מוגבל להשיג ברזקוק ובחנות המשוררים

ירושלים מתר בבניני האומה בשעה 11.00
כרטיסים בכתבא, בבן־בארם ובקופת בתי האומה

חיפה ארמון מהם ד' 26.12.73 בשעה 11.00
כרטיסים בקופת חיפה

בת ים קולנוע עצמאות ביום ה' 27.12.73 בשעה 11.00
הצגה מיוחדת בחסות של יצחק ולקר (מאיל טיל.)
מקבלי הליכוד לראשונה העיר בת־ים.
כרטיסים במספר מוגבל להשיג ב„היחום" ובמגיף הליכוד.

האגודה למלחמה בסרטן בישראל
מודיעה
הערב

בכל הקל, בין השעות 10.00 בערב ר1.00 אחר חצות, תשודר תכנית תרזיו „מכירה פומבית", בעריכת זאב ענר ושמואל שי. המאזינים יוכלו להתקשר בעת השידור ולהציע הצעותיהם בטל. 256121 תל־אביב (13 קווים).

במסגרת התכנית יוצע למכירה העתק מהזדר של מגילת העצמאות של מדינת ישראל, הנושא חתימה מקורית של דוד בן־גוריון ז"ל.

להשוסת לב:
1. על משחק רדיו זה חלים חכללים של מכירה פומבית.
2. לרוכשי הפריטים בעלי הערך הסנטימנטלי — תינתן קבלה המקנה זיכוי ממס עבור תרומה זו, לפי סעיף א/45 לפקודת מס ההכנסה.

כל ההכנסות קודש למלחמה בסרטן.

שבן—טלית מאים להציג:

רסיטל עם
אסתר עפרים

הופעה אזרחית יחידה בארץ

היכל התרבות, יום ב' 31.12.73 (סילוסטר)
בשעה 10.45

כרטיסים אצל רזקוק, טל: 223663 ובכל יתר המשוררים

מי רצח את שילה

*דיאן קנון

ואולי:
*דיצדד בנזמין
*דאנקל וולש
*ג'יימס קוברן
*גלן האקט
*ג'יימס מייסון
*יאן מקשיין

הצגת בכורה ארצית ● שבע 2
בקולנוע „לימור" תל־אביב.

התיאטרון מארץ עוץ
מציג בחג החנוכה ההצגה
שכל הילדים מצפים לה

שמלת השבת של הנהלה

מוסיקה: אהוד מנור ורפי גרמשה

תל־אביב „בית הנוער" יום ד' 26.12 ב־3.30
ירושלים ב. הנוב 27.12 ב־11.45
חיפה „אדר" 28.12 ב־10.30
נוה שאנן „שמי" 28.12 ב־3.30
בני־ברק יום ב־10.30
חולון „ארבוך" יום ב־3.30
נ. אנא „שביבי כפר" ב־10.30
נ. חיפה „ב. הנוער" כפר ב־3.30

הנשירה כרטיסים מראש כדי להבטיח מקומות מוצים:
במגדל „בזרי" ת"א 31688 וביתר המשוררים בתיא
הצגה ראשונה „בהדי", טלפון 31688 תיא

קולנוע „דרייב־אין"
תל־אביב, טלפון 777177
חשבוע סרטו של וולט דיסני

אבא מתארש

עם חיילי מילס
בתפקיד כפול
בשעות 7.15—9.00

לכבוד חג החנוכה
מחיר אחיד 2— ל"י הכרטיס
בהצגה שעה 5.00

תיאטרון הזמן — התיאטרון הקטן

סילבסטר שמח

הסירמה
יום שני — 31.12.73
2 הצגות בשעות 9.30 — 12 בלילה

טריפונס
בועז שרעבי
רותי נבון
אבנר גדסי
להקת הסגנונות

אורחי הערב
ליליט נגר
ז'ק כהן

מנחה: **דני ליטני**

כרטיסים: לאן, טל. 231655 ובכל המשוררים בעיר

הועדה היוזמת
ע"י האגודה למען
החייל בתל־אביב

חצוגה ומכירה

של תכשיטי זהב משובצים באבנים יקרות וביהלומים.
כלי כסף ושעוני יד

שנתרמו ע"י התכשיטנים והצורפים בת"א

התצוגה תתקיים במלון שרתון בת"א, בימים חמישי 27.12.73, ששי 28.12.73 בשעות 5 - 10 בערב

המכירה במוצ"ש 29.12.73 משעה 7 בערב
מספר מוצגים יקרי ערך
יימכרו במכירה פומבית.

מנחה אורח: **משה טימור**

ההכנסות במלואן מיועדות לרווחת חיילינו

השאר את 73 מאחוריך,
וקדם בברכה את 74

עם כוכבי הטלוויזיה האיטלקית
הצד

מרין וסלואטורה
פוליצי

המציעים אלינו ישר מאיטליה

ב־סקורפיוס

מתחת ל„אוסטריה דה אנטוניו"

להזמנות לפנות לעמנואל או אנטוניו ב„סקורפיוס" (מול מלון השרון) — הרצליה פיתוח, טל. 932880.

נסיכת הקרקס

אופרטה מאת אמריך **קלמן**

בביצוע האופרה הישראלית • **הצגת בכורה ישראלית**

תל־אביב ב־8.30 12.1 • חיפה „ארמון" ב־7 17.1 • ירושלים „בתי האומה" ב־6 21.1

בתי-קולנוע

תל-אביב

בשעות: 9.30, 7.15, 4.30, 2.45
הנמלה הגמלה והמרים
מ"מ: על המחנה
9.30, 7
גשר חשרלו
המרקרב המרלי
מלכותו המושמש
הדה: בשיקה המוות
הבלונדיני עם
הנצל השחורה
עיש ומילי
לאחרי באהבה
אבא מתגרש 5, 7.15,
עם הנשרים המרים 9.30
המתיון
הנד הצעיר 4.30, 7, 9
יצרים. מוערים
האמלם הגדול. בעולם
מי רצה את שילה
בחורה למערב
"המלצה מס' 14"
מלך הקרטה
אורטום בארץ האש
יוקבה של בחולה
מחסל ומסמיר
ביבו הבוס 5, 7, 9
היורש
בית השבורה
10, 12, 2, 4, 7.15, 9.30
קרן של התעבורות
אביב: הפיטה ההולנדית
שחק אותה סמם
מיב: הכוח לאהוב
המבורים לתפוה
9 ע ד
עוה: 4.00, 7.00, 9.15
איש ושמו נער
הרפתקנה במצולות
בת-ים
בשעות: 7.15, 9.30
ברבוה גיבסון
שאפס באמריקה
מלכודת לבייביסיטר
מבצע נסרים
יוסף חלף עם הרוח 7,
דולון
בשעות: 7.15, 9.30
שבעת המופלאים
עוה ולא תורים 4, 7.15
המבים מחרגים
הנבר שבא לסעוד
והילום הלהבים 7, 9
הנבריות
ראשון לציון
בשעות: 6.45, 9.00
בוג בוש
ערב סגור
מחר אחל דמעה
8.45, 6.30
גש-ציונה
אל קובבר 8.30
רחובות
המרמה 8.00
אשדוד
בשעות: 7.00, 9.15
הרצח בחנוכה השתוה
סלחתר 7.15, 9.30
המסה המצוטטת
קרית מלאכי
ידידות בעורי
9.00, 7.00
אהבה נוסח קופנהגן
9.15, 7.00
תל-גן וגבעתיים
בשעות: 7.15, 9.30
הסנגור האחרון בפריז
9.00, 6.70
מלכודת לבייביסיטר
זהר בשש
בא ומעלם
חלף עם הרוח 7.00
הבריחה
פרץ המתגל
דיר בו
הדרקון
המתנתי שחור הזקן

ירושלים

בשעות: 2.45, 7.00, 9.00
אריסטן: הגיבור הקטן
אורליל: מאדם הארבי
אריון: עם מלאכים
אוכלים שעועית
אורגמ: הגרהליל
ארגון: המצה המצוטפת
הברית: דשם השמש
הן: אהבה נקמה ומכה קרית
ירושלים: המולים בסמרת 4, 7
סמדר: כל מה שרצית לדעת
על המין 7.00
עדן: עיר ושמה ניהגום
רון: הפרשר המצוב
דמלה
המגדל: צוננים לבמה
9.30, 7.15
לוד
אורלי: הבלש המאין שורץ 7
חיפה
בשעות: 4.00, 6.45, 9.00
אורדן: המצור עם לבני הבדולה
אורנה: מלכודת לבייבי סיטר
אורלי: הבלונדיני עם הגלל
הטה ירח
אמציאמטרון: הרקידה המחוצה
ארמון: כעל עין ותלוי
בית-רחשילה:
מה נשמע דוק ?
גל-אור: עוטה הצורות
הן: מה הנאבר לגבות
עירומה
כרמל-גנים: אפגרדש
מוריה: פרץ המגל
מירון: נקמתו של הפרטלים
נוף: איתה מין גימנסיה
עצמון: הבריחה
פאר: המלאל הגדול
רון: בחגיגה בגימנסיה
נוה שאנן
עממי: סיפור ורחוקי
קרית חיים
בית הגם: ידידו של
קצין משטרה
היובל: הרפתקנה במצולות
קרית מוצקין
אורנה: המדיפון בפעולה
קרית ביאליק
מכיון: 14, "האמונתי" 6.45, 9
ספיר: המדיפון בפעולה
קרית ים
גיבון: הרפתקנה במצולות
8.15—5.00
עכו
גרעון: קוראים לי שמיל
8.30, 6.30
קרית שמונה
הרמון: הקרב המשולש 6.00
8.15 הכחול
שניר: המשכנע
עפולה
7.30 המלאכים מעשים
קרמיון: אמרתי אמיתה
7.30, 4.30
פרדס חנה
דיקל: הצגת הקולנוע האמריקנית
8.00
חדרה
אדרה: הגבר שבא לסעוד
9.00, 7.00, 4.15
חקי: אריסטוס בהופעה
9.15, 7
נתניה
שרון: הפרשר הפצוע 7, 9.15
הרצליה
דגניה: אחד אחר של הכוכבת
9, 7
דרור: המחיכה מקנון סיטי
9.15, 7
היכל: בתו של ריאן 7.00
תפארת: הנוגע מבוסטון 7, 9
רעננה
אורנה: הארסטוס בכבוא 8.15
כפר-סבא
עמל: האלוף 8.15
הן: הארסטוס בהופעה
8.30, 4.30
פתח-תקוה
בשעות: 7.00, 9.00
הדר: בלש ושמו צ'ינלר
היכל: הבתולה הצעיר
שלום: הטקרן 7.00, 9.15
קרית-אונו
אור-און: "מעבר לרחוב 110"
7.00
אור יהודה
גלן: המרים 8.00

הקת האהן
מערכונים קומיים
מאת: צ'יכוב
"צעות נישואין"
"חגיגת היובל"
מוצ"ש 29.12.73
שעה 7.30 בערב.
נחירי הכרטיסים
מ-3 ר—4 ל"מ

סרטי נח מציגים:
קולנוע סיומה 1 תל-אביב בקולנוע אזרלי תל-אביב
לכבוד חג החנוכה הצגות יומיות
לכל המשפחה

הקוסם מארץ עוץ	אלי המסמן
3 הצגות ליום: 11 לפה"צ 2.30 אחה"צ — 4.30 מחיר אחיד 2 ליי בלבד	שעות הצגה: 11 לפה"צ 2.30 — 4.30 בחצי אחיד 2 ליי בלבד
בחצות ערב בלבד 7.15—9.30	בחצות ערב בלבד 7.15—9.30
גשר אסרלו	הינשוף

תיאטרוני ישראל

תיאטרון הלאומי
הביחה
שלום שלום
ואין שלום
תל-אביב ואולם הנרדל
מערב 24.12 ב-8.30
כך אוהבים
האחרים
תל-אביב, אולם, הקטן
הערב 24.12 ב-7.00

תיאטרון הקאמרי
אנשים קשים
הערב 24.12 תל-אביב
עזון לי גון לי
היום ב-3 ירושלים
הערב ב-8.30 חיפה
מחר 24.12
ב-8.30—18.30 תל-אביב

התיאטרון העירוני
אנשים קשים
הערב 24.12 תל-אביב
מחר 25.12 רמת הכובש
יום ג' 27.12 פרדס חנה
כטוב בעיניכם
יום ה', 3.1 חיפה, ב-8.30

מקומות בכל הקופות

תיאטרון יובל מציג:
בנות העץ של אריק
אלבום החיים" סן-סאל, "בטר והאבר" פרוקטר, "חיי" מוזיקל
הצבת הילדים הנפלאה
לחג החנוכה
ת"ל בית החייל
היום, יום ב' 24.12 בשעה 10 בבוקר ובי"ב בהפרים
ב"ת "שלומי" יום ג' 25.12 ב-10.00 בבוקר
הרצליה "רוזי" יום ג' 25.12 ב-3.45 אחה"צ
"חנוכה" "אלמוני" יום ד' 26.12 ב-10.00 בבוקר
חדרה "רוזי" יום ד' 26.12 ב-4 אחה"צ
חולון "רוזי" יום ה' 27.12 ב-11 בבוקר
בית שמש "שלומי" יום ה' 27.12 ב-4.30 אחה"צ
תל-אביב, בית החייל יום ו' 28.12 11 בבוקר
יוקונתן נבון
יוסי גרבר
אריק סטיל
עדנה פלידור
שלומה ברשבים
יוסי גרבר
C.B.S.
מקום קבוע בהפרים בכל הקופות הרגילות
החשבון: רח' הנביאים 4 ת"א - טל' 285761 284671

חיפה חוגרון התיאטרון
ביקות הבידור הקל
בהנהלת אלי צבאולי
רח' יוסף 47 טלפון 642542 660900

האירועים המרכזיים לילדים בחג החנוכה
יפה ירקוני — בתכנית מיוחדת לילדים
דניאל ופרינס בייקר — עמד קוסמים נהדר מצרפת
לחקת המתול מהפיליפינים — שתקיד את הילדים
תיאטרון בובות (בלע תיאטר) — עיי עזון עולים מרוטלה
נישן בתיאטרון עירה בביצוע בלוח שקופיות.
הפלקה נרות — עיי חמיה
הפוגעת... המנחה: יפה ירקוני
הזמורות ללוחי התכנית האמנותית
לוח הקהצגות:
ת. העירוני חיפה — מחר 25.12 3 אחה"צ
שביט חיפה — יום ד' 26.12 3 אחה"צ
אורנה חיפה — יום ה' 27.12 10 בבקר
12 בצהריים
ת. העירוני חיפה — יום ו' 28.12 10 בבקר
כרטיסים: ערבר, קופת מכבי, קופת טבה, ובימי ההופעה בקופת התיאטרון קולנוע.

בתי-קולנוע

חדרה
בשעות: 7.00, 9.00
אריסטן: הגיבור הקטן
אורליל: מאדם הארבי
אריון: עם מלאכים
אוכלים שעועית
אורגמ: הגרהליל
ארגון: המצה המצוטפת
הברית: דשם השמש
הן: אהבה נקמה ומכה קרית
ירושלים: המולים בסמרת 4, 7
סמדר: כל מה שרצית לדעת
על המין 7.00
עדן: עיר ושמה ניהגום
רון: הפרשר המצוב
דמלה
המגדל: צוננים לבמה
9.30, 7.15
לוד
אורלי: הבלש המאין שורץ 7
חיפה
בשעות: 4.00, 6.45, 9.00
אורדן: המצור עם לבני הבדולה
אורנה: מלכודת לבייבי סיטר
אורלי: הבלונדיני עם הגלל
הטה ירח
אמציאמטרון: הרקידה המחוצה
ארמון: כעל עין ותלוי
בית-רחשילה:
מה נשמע דוק ?
גל-אור: עוטה הצורות
הן: מה הנאבר לגבות
עירומה
כרמל-גנים: אפגרדש
מוריה: פרץ המגל
מירון: נקמתו של הפרטלים
נוף: איתה מין גימנסיה
עצמון: הבריחה
פאר: המלאל הגדול
רון: בחגיגה בגימנסיה
נוה שאנן
עממי: סיפור ורחוקי
קרית חיים
בית הגם: ידידו של
קצין משטרה
היובל: הרפתקנה במצולות
קרית מוצקין
אורנה: המדיפון בפעולה
קרית ביאליק
מכיון: 14, "האמונתי" 6.45, 9
ספיר: המדיפון בפעולה
קרית ים
גיבון: הרפתקנה במצולות
8.15—5.00
עכו
גרעון: קוראים לי שמיל
8.30, 6.30
קרית שמונה
הרמון: הקרב המשולש 6.00
8.15 הכחול
שניר: המשכנע
עפולה
7.30 המלאכים מעשים
קרמיון: אמרתי אמיתה
7.30, 4.30
פרדס חנה
דיקל: הצגת הקולנוע האמריקנית
8.00
חדרה
אדרה: הגבר שבא לסעוד
9.00, 7.00, 4.15
חקי: אריסטוס בהופעה
9.15, 7
נתניה
שרון: הפרשר המצוב 7, 9.15
הרצליה
דגניה: אחד אחר של הכוכבת
9, 7
דרור: המחיכה מקנון סיטי
9.15, 7
היכל: בתו של ריאן 7.00
תפארת: הנוגע מבוסטון 7, 9
רעננה
אורנה: הארסטוס בכבוא 8.15
כפר-סבא
עמל: האלוף 8.15
הן: הארסטוס בהופעה
8.30, 4.30
פתח-תקוה
בשעות: 7.00, 9.00
הדר: בלש ושמו צ'ינלר
היכל: הבתולה הצעיר
שלום: הטקרן 7.00, 9.15
קרית-אונו
אור-און: "מעבר לרחוב 110"
7.00
אור יהודה
גלן: המרים 8.00

טרנס היל
אשף האקדח

בחזרה למערב
סרט מיוחד לכל המשפחה
שבוע 2
קולנוע
"מוגרבי" ת"א
9.30, 7.15, 4.30

בנקות מחוב
בת-ים
תל-אביב "נחמני" ב-8.30
הערב 24.12 סדרה י"ב
מחר 25.12 סדרה י"ג
יום ה' 27.12 סדרה י"ד
כוצ"ש 29.12 סדרה ט"ו
יום ב' 31.12 סדרה ט"ז
תמורת התוכניות — מוקדש למען החייל בתל-אביב
כרטיסים "בגי" אלנבי 83, וביום המשרדים — בערב ההופעה בקופה.

יואל שר
עומר ביאם
יום הקתיקה.

ביקות בחוגרון התיאטרון
תא מגדל 7 טל 230039
בימות מארחת את הצגת הילדים מירושלים
אברא קאדאברא
קבוצת ליצנים עושה תיאטרון בובות
4 הצגות בלבד בחנוכה!!
היום ומחר
2 הצגות בכל יום:
10.30 לפנה"צ, 3.30 אחה"צ
הכיסו כרטיסים מראש!!
* * *
הופעה מיוחדת לחנוכה
גילה אלמגור
בערב שירי קברט
ליד הפסנתר: ציפי פליישר
מחר 25.12 ב-9.00
* * *
אורי אבנרי
מאחורי הקלעים בועידת ז'נבה
הכניסה חופשית
מחר — 25.12 ב-11.00 בלילה
כרטיסים למופעי המערכון ב"לאן" 231655, וביום המסרדים ולפני המופע בקופת המערכון.

Lee עושה אנשים יפים.

עירית פתח-תקוה
למען המגויסים

1. נציגי המערך יפעלו בעיריה להקמת לשכה שתייעץ ותלווה את הנזקקים: צעירים משוחררי צה"ל שכירים או עצמאיים שישובו משירות מילואים ממושך.
2. העיריה תקים בשיתוף עם הממשלה קרן מיוחדת שתטייע למפרנסים עצמאיים: טוחרים, בעלי מלאכה, בעלי מקצועות חופשיים ואחרים שמקור פרנסתם נפגע בגלל המלחמה וימי החירום.
3. העיריה שהתבלטה בארץ בפעולת השיכון הנרחבת מתכננת עכשיו הבטחת שטחי קרקע לשיכון הצעירים שיחזרו מהצבא ומהמלחמה והעומדים להקים משפחה, כן תעזור למשוחררים אחרים הזקוקים לעזרה ציבורית בשיכונם.

י. פיינברג בנה ופעל בחנופה חנו לו להמשיך.

צמח
המערך
מפלגת העבודה הישראלית
מפלגת הפועלים המאוחדת
ובלתי מפלגתיים

הודעה חשובה
מחלקת החינוך והתרבות
מחלקת החינוך והתרבות
המחלקה לתרבות תורנית
מרשויות המקומיות

תוכניות תרבות ואמנות מסורתיות חנוכה תשל"ד

בשבוע חנוכה יתקיימו מפגשי עיון וערבי תרבות ואמנות בערים כדלקמן:

מחוזות ירושלים והדרום
ירושלים, מועצה אזורית מטה יהודה — אבן-העזר, בית מאיר, גבעת-יערים, צלפון, רוגלית, מדרה, תבל-יבנה, בית גמליאל, בן-זכאי, בני-עייש, נתיבות, קרית-מלאכי, קדיתגת ונתקומה.

מחוזות תל-אביב והמרכז
תל-אביב, שכונת התקוה, אבן-יהודה, יהוד, כפר-סבא, מועצה אזורית מודיעים — בית-עריף, בני עטרות, גבעת-כח, כפר-טרומן — נתניה, קדימה ורמת השרון.

מחוזות חיפה והצפון
חיפה, חדרה, עפולה-עילית, קרית-אתא, קרית-בנימין וקרית-שמונה.

*

פרטים על לוחות המודעות ובתזמונות.

זה הזמן לאחריות - זה הזמן של יהושע רבינוביץ
הצבע אמת לעירית תל-אביב-יפו

هكذا من الأصل

עתון מעריב

המשרד הראשי: בית מעריב, רחוב קדליבך 2: המערכת והמרכז לקבלת מודעות בת"א: שדרות רוטשילד 33. פתוח בבוקר עד 6 בערב

מחיר מלא: ביום חול — 1.25 ל"י; בערב שבתות וחגים — 1.50 ל"י

רכישת דירות

דרושות לרכישה דירות 4 חדרים בבית הרצוגים. 910339.

דרושה דירה 2.5 חדרים + חול + טלפון מוסמה. אחל"ב בבתים חדשים. מל. 725331.

ל 3 חדרים + חול ק"ב, חנות ליד בית ספר לבנות, מלון ירושלים. 35227.

דרושה דירה במרכז שלום עליכם 3 חדרים ל"ב לטלפון מערב. 355264.

דרושה דירה 3 חדרים רוכה ראשון בעיה בן שנה, כניסה מידית. 120,000 ל"י אנגלו סכר בין רמת-גן לרמת-השרון. 729679.

דרושה לרכישה דירה חדר עם כל הנוחיות ערוך בגנה 37,000 ל"ירות. יש דיור בטלוון לפי בחר אותה. המחיר לפי 300 ל"י לחודש. הבית כרוכאר ליבה תוך ליד ולבנון בחיים שר עמר ליה 62 מל' 868995.

דרושה דירה 3 חדרים קו"ב בית הנינה בית בן מנים 120,000 ל"י אנגלו סכר בין רמת-גן לרמת-השרון.

דרושה דירה 3 חדרים, בתוך ירה ב"ו + חצי דונם — 79000. ד"ר אבנרי, הוד הרון — 939526.

דרושה דירה 3 חדרים + מינה ל"ר 65 בלבד. 779930.

דרושה דירה, בנה לעזריה. — מרחבים, הוד ושל חדרים ליום עוד. מודל, גזרה — 257676.

דרושים 3 חדרים, שכונה רבים, בנות הלבנים. 571949.

דרושה דירה, מינה ל"ב חדרים, בית, בנה בנה ת"א 133,500. 03-235560, 03-235579.

דרושה דירה 4 חדרים לרכישה לדירה מידית. 130 ל"ר מקומות ד' רמת הדרון.

דירות לרכישה

דרושות לרכישה דירות 4 חדרים בכניסה חיצונית. 910339.

דרושה דירה 2.5 חדרים + חול + טלפון מוסמה. אחל"ב בבתים חדשים. מל. 725331.

ל 3 חדרים + חול ק"ב, חנות ליד בית ספר לבנות, מלון ירושלים. 35227.

דרושה דירה 3 חדרים, בנה אבנר דוחה בדרום אשדוד. 910339.

דרושה דירה 3 חדרים, בנה אבנר דוחה בדרום אשדוד.

דרושה דירה 3 חדרים, בנה אבנר דוחה בדרום אשדוד.

דרושה דירה 3 חדרים, בנה אבנר דוחה בדרום אשדוד.

דירות לרכישה

דרושות לרכישה דירות 4 חדרים בכניסה חיצונית. 910339.

דרושה דירה 2.5 חדרים + חול + טלפון מוסמה. אחל"ב בבתים חדשים. מל. 725331.

ל 3 חדרים + חול ק"ב, חנות ליד בית ספר לבנות, מלון ירושלים. 35227.

דרושה דירה 3 חדרים, בנה אבנר דוחה בדרום אשדוד. 910339

רשות השידור

מכרז להדפסת אגרות רדיו וטלויזיה לשנת 74

רשות השידור מבקשת הצעות

להדפסת אגרות רדיו וטלויזיה
על נייר רציף למחשב

פרטי המכרז:
א. 500,000 מערכות נייר רציף
ב. 2 טפסים בכל מערכת
ג. הדפסה בשני צבעים
ד. הדפסה בשני צדדים: גב ופנים
ה. סוג הנייר: 90 גרם מיוחד לקודא אופסי
ו. פרפורציות לאורך: באמצע המערכת ולידן חורי המחברת
פרפורציה לרוחב: שלוש מעמים בכל מערכת
ז. זמן אספקה: לא יאוחר מ־15 בפברואר 1974
ח. את ההצעות יש להגיש עד 31.12.73

הצעות יש להפנות לוועדת המכרזים רשות השידור, רח' שדי ישראל, רומבה, ירושלים.

פרטים נוספים ניתן לברר טלפונית על פי המספר 02-534696 ל/או במדור תכנון ורוחב של מחלקת הנבייה, ת.ד. 2002 ירושלים (רח' שדי ישראל, רומבה, ירושלים)

ט. אין הרשות מתחייבת לקבל ההצעה הזולה ביותר או הצעה כלשהי — רשות השידור שומרת לעצמה הזכות למצל ההזמנה.

הרשמי לבית הספר
לקוסמטיקה

בהנהלת הגבי הלן פוגל
הבוגרות ומקבלנה דיפלומה רשמית
מבית Dr. LATOUR DE PARIS
18 שנות נסיון בהוראת קוסמטיקה
בשילוב ידע חדיש ומעודכן מפריז
לפרטים נא לפנות אישית:
תל־אביב: רח' פרוג 5, טל. 232378
מול שולנע "הנדי"
בימים ב' ג' ד' 9.00—11.00
בימים א' ג' 17.00—19.00
ירושלים: טלפון 68923
בימים א' ג' ד' 20.00—21.00
חיפה: טלפון 642628
בימים א' ג' ה' 19.30—20.30
תרשמה מידית

הריון מקרי או הריון מתוכנן?
מערכה הדלקה ו מערכה בידיה!
בקשי עלון המערכה וחיים אחרון שיכות ס.ס. אינטיקסר והדגשה ומשלוח כיום בחלם סלו

c.o. אינטיקסר (ישראל) בע"מ
תל־אביב 26300 ת.ד.
שם.....
כתובת.....
מיקוד.....

אבדה ליד דיזנגוף
כלבה קולי
בשם מתפסי
בצבע חום-לבן
שייכת לילד חולה.
אנא! פרס למוצא.
טלפון 03-238941.

גרוסמן ק.ב.ק.
כפר מלכי ישראל 19
טל. 239453

מציעים למכירה
דירות
גנות
3½
4
5
בצפון תל־אביב

- נותרו מספר דירות בגנות 3½ חדרים במחיר החל מ־180,000 ל"י.
- בתכנית ל' דירות מרווחות בגנות 4 ו־5 חדרים.
- בדיזנגוף 190 הנות עם יציע. למכירה — השכרה.

269769 אבי"ר

עירית תל־אביב-יפו

מכרז מס' 6/17/73
לעבודות: איפות גגות במושדות העיריה בשנת 1974

עיריה תל־אביב—יפו מכריזה בזה על קבלת הצעות מקבלנים לביצוע העבודה הנ"ל.

המכרזים ופרטים, תנאי המכרז וטפסי הצעות המחירים אפשר לקבל באגף לנכסים ומשק כתי אחזקת מבנים, בבנין משרדי העיריה קומה 8 חדר 811 ברח' אבן־גבירול 69, תמורת תשלום של —50 ל"י בקופת האגף (תשלום זה אינו מוחזר).

כל המעוניין להשתתף במכרז זה, יגיש לעיריה הצעת מחירים ב־2 העתקים על גבי הטפסים שהומצאו לו, ושלח אותה בדאר רשום בהעתקת הצעה שהומצאה לו, לפי כתובת עיריית תל־אביב—יפו, מחי מזכיר העיריה, רחוב אבן־גבירול 69, עד יום ה' 3.1.73.

על מגיש ההצעה לצרף ערבות כמפורט בתנאי המכרז.

את ההצעה יש להגיש בתאום לתנאי המכרז וכל שינוי בהם עלול לגרום לביטולה.

הרשות בידי העיריה לקבל את ההצעה כולה או כל חלק המכרז.

אין העיריה מתחייבת לקבל את ההצעה הזולה או הצעה כלשהי.

כ"ט בכסלו תשל"ד 24.12.73
יהושע רבינוביץ
ראש העיריה

היום יותר מתמיד
קנה רק תוצרת ישראל
ותרמת לחיזוק המשק והכלכלה

דרושים
מהנדסים · טכנאים · ביצוענים · שרטטים · מחסנאים • • • מנהלים · פקידים · לבורנטים · אסיסטנטים · סוכנים • • •

משרד ישראל
משטרת ישראל
מודיעה על משרה פנויה
במחלקה לזיהוי פלילי
מהנדס אלקטרוניקה

הכישורים הדרושים:
א. בעל תואר להנדסה במגמות לאלקטרוניקה או חשמל, רצוי עם ניסיון.
ב. גיל עד 37.
ג. ידיעת השפה העברית והאנגלית.
ד. אזרחות ישראלית.
מקום השירות: ירושלים
המעוניינים יפנו אישית לראש המחלקה לזיהוי פלילי במטה הארצי של משטרת ישראל בירושלים, שיך בראת, טל' 02/287111.

לחברת בנין גדולה באזור תל־אביב
דרושים
* קבוצות קבלניות לטיח
* טייחים בשכר יומי

נא להתקשר בטלפון 622211 תל־אביב
למדור כח־אדם בין השעות 14.00—16.00.

ל"צה"ל
דרוש
עובד סוציאלי - פסיכיאטרי

בשרות קבע או אזרח עובד צבא

המעוניינים יפנו בכתב

לו.צ. 2352 צה"ל — קצין ניהול.

למוסד צבורי בתל־אביב
דרוש מנהל חשבונות

הכישורים:
בעל סוג ד'.
נסיון 3—5 שנים.

בדבר פרטים, נא לפנות לטלפון 250231 קו פנימי 32.

דרושים נהגים שותפים

חברת תובלה מעוניינת בנהגים שותפים למשאיות חדשות מיבוא לפיתוח עסקיה

תנאי מימון נוחים

אפשרות לחיילי מילואים בשירות ונהגי תובלה לפני שיחרורם.

נא לפנות טלפונית בין השעות 13.00—17.00, 260747 ת"א

לצוות 100 חדרים באילת
דרושים מידית
1. Night Auditor בעל נסיון (קלאס 5)
2. 2 מקידי קבלה בנגרי הזמנה (רוקים)
3. הדרכיות בלבלה ולינה במלון

טלפונים 4131/2, 059-2457

„ראד" הנדסת בנין בע"מ
שדרות סמאטס 9, ת"א
דרוש/ת
שרטט/ת קונסטרוקציות בנין
מנוסה ליתן שלמה.
לטלפון 451342, 443854
בין 14.00—17.00.

דרוש/ה
קופא/ית
מנוסה
ליום עבודה מפתל 3 קומות של אופנה
שניידסן
דיזנגוף 128, ת"א.
לפנות לנר שלום.

למשרד מהנדס בנין דרושים
1. מהנדס לתכנון קונסטרוקציות עם נסיון
2. משרטט/ת לקונסטרוקציות עם נסיון.

לפנות טל. 221480 תל־אביב.

דרושים סוכנים להפצת ביטוחי רכב למכוניות
תנאים מצויינים
„ישראשרותי רכב"
ארמון 17 תל־אביב
טלפון 243226

לחברה קבלנית
דרושה פקידה
שעות העבודה 8.00—16.00
טל. 280795 תל־אביב
כל היום.

עולם ומלואו
בלוח מעריב

דרושה פקידה

עם נסיון בהדפסה על מכונה (עברית) ובעבודות משרד
שעות העבודה: 3.00—15.30

נא לפנות: בכתב לת.ד. 33145 תל־אביב או בטלפון: 259785

המרכז לשרותי התנדבות
שימו לב:
דרושים:

מתנדבים המוכנים להקדיש מספר שעות בשבוע בבוקר או אחה"צ לעזרה לילדים במקצועות: עברית, אנגלית, חשבון, מתמטיקה, כימיה.

ירושלים, רח' אלקלעי 9, טל. 33718
תל־אביב, רח' השמונאים 99, טל. 263704
אשקלון, בית העיריה, טל. 3300
אשדוד, רח' שלת 5, טל. 22720
באר־שבע, רח' הרצל 86, טל. 73342
בני־ברק, רח' הברון 6, טל. 787300
הרצליה, בנין העיריה, רח' העבודה 14, טל. 981841
חדרה, בנין העיריה, טל. 24526
חולון, בית העיריה, רח' וצמן, טל. 846131
טבריה, מועדון חודבוה, ע"י קולנוע „אביב", טל. 20449
נהריה, בנין העיריה, רח' בעוזן, טל. 922121
נתניה, בנין העיריה, רח' ההסתדרות, טל. 92365
רחובות, בית הפרבות, רח' הבנים, טל. 954807
רמת־השרון, בנין מגן דוד אדום, רח' טרומפלדור, טל. 771442

תנו לילד יד — אבא שלו מגויס

מלון
מגדל דניאל
daniel tower hotel

דרושים לאחזקת המלון
1. חשמלאי אחזקה
מל נסיון (רשיון מוסמן או ראשי)
2. מסגר אחזקה
3. שרברב אחזקה

נא לפנות למנהל המנגנון

הרצליה חוף ים HERZLIA 930380

רסקו RASSCO

דרושים לעבודות תיקונים
פנסיונרים
המסוגלים לבצע תיקוני גמר באופן עצמאי

המעוניינים מתבקשים להתקשר ל„רסקו", רח' הרצ'יני 1 ת"א
למח' כח־אדם, טלפון: 622211

התעשיה הצבאית
למפעלי התעשיה הצבאית
באזור ת"א והמרכז
דרושים עובדים
לעבודות ייצור והרכבה

אם רצונך בעבודה מעניינת ואפשרות ללמוד מקצוע הנמן פונים אליך להצטרף למשפחת חרשי הנשק בישראל.

בדבר פרטים נא לפנות למשרדנו רחוב ג' מספר 8 הקריה, תל־אביב, טל: 258166 ת.ד. 6397 מיקוד 61060.

אחים גולדשטיין
חברה לשכון ופתוח בע"מ

דרושים
מנופאים
לעבודה באזור:
תל אביב
נתניה
רחובות

בדבר פרטים נא לפנות טל. 725137 בין השעות 14.00—16.00 (מלבד יום ב').

לחברת
השמירה
דרושים

לסניף ירושלים
שוערים
בעלי השכלה נאה, ידיעת קריאה + אנגלית/צרפתית, לאחר שרות צבאי, לעבודת יום.
שומרים וידים
בעלי אופנוע/קטנוע לעבודת לילה.
לפנות למשרד הסניף, רחוב בירס 12, טל. 227865/6.

שמירה • אבטחה • חקירות
מערכות אזעקה

עירית באר שבע
מכרז מס' 05/30/73
דרוש מורה לחשמל
להוראה בבית ספר על יסודי מקיף במשרה חלקית
מועמדים בעלי השכלה ונסיון מוכאים ימשו מועמדותם אל מח' המנגנון עד 31.12.73
מ. נאלי, ראש העיריה

לחברה הדרומית לשיווק בע"מ
דרושות
1. נקבנית
בעלת נסיון
2. מנהלת חשבונות
בעלת נסיון

נא לפנות בין השעות 8.00 בבוקר ל־4.00 אחה"צ לטלפון 34409 תל־אביב.

לחברת ביטוח בתל־אביב
דרוש
מנהל חשבונות
עצמאי

נא לפנות
בציון פרטים מלאים
לת.ד. 440 תל־אביב.

לחברת בטוח בתל־אביב
דרושים
1. פקידה
בעלת נסיון עבודה על מכונת נשיונל 32.
2. כתבנית עברית־אנגלית
3. עוזר/ת למנהל חשבונות

לקביעת ראיון נא לפנות לחדרה, טל. 615770, 611653.

המועצה האזורית „גן־רמה"
טלפון: 03-946275
מכרז למשרת עוזר/ת למנהל חשבונות
דרושה(ו) עובדה(ו) למשרה הנ"ל במשרד המועצה

הוראים: דרוש מקצועי בהנהלת חשבונות; הדרגה והשכר בהתאם לדירוג המקצועי; המשרה מלאה או חלקית לפי הסדר.
את הבקשות להגיש למשרד המועצה האזורית, בבית חנן, בשעות העבודה, עד ליום 4.1.73.

י. ארן, ראש המועצה

כל נתניה

גיליון מס: 3

יום ב' 24.12.73 — כ"ט בכסלו תשל"ד

עשרת אלפים קוים במרכזיית הטלפונים החדשה בנתניה

מצוקת הטלפונים בנתניה, המעוררת לכל הארץ, תגיע לקיצה בזמן הקרוב. בימים הקרובים עומד מישרד־הדואר שורה לחשלים את בנייתה של מרכזת טלפונים־חדשה.

המרכזייה החדשה מיועדת להפעלת עשרת אלפים קוים ועם השלמתה תישאר בפיתוחו של אלפים מתושבי נתניה זה־ממתינים זמן רב לחתקנת זו־טלפון בביתם.

עם הקמת המרכזיות יוכל כל תושב נתניה לקבל טלפון תוך זמן קצר אחרי הגשת בקשתו.

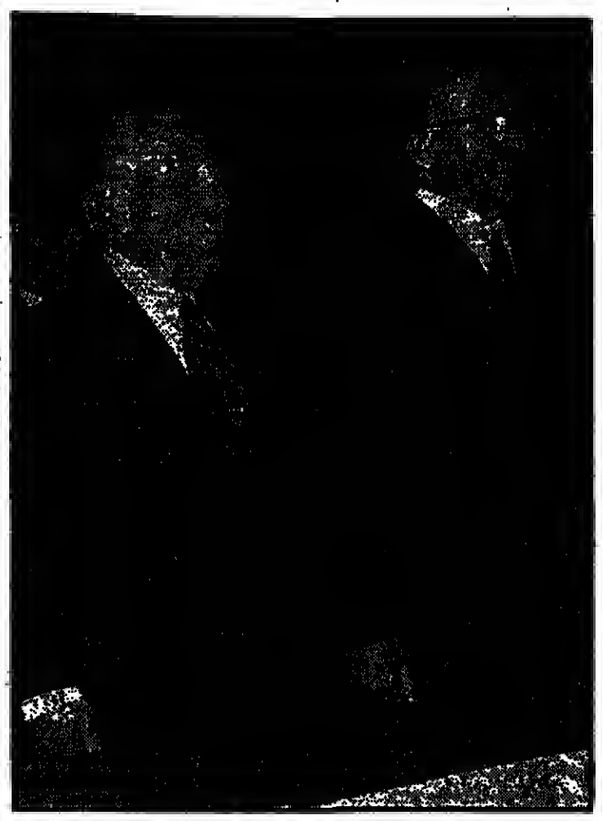

עצרת עם גדולה שנערכה בנתניה מטעם הליכוד, נפתחה בטכס אזכרה מרשים לזיכרם של חללי מלחמת יום־הכיפורים. בתמונה נראים ה"כ פורים בגין, ראש רשימת הליכוד, וראש־העיר נתניה, עובד בן־עמי"י, כשהם ניצבים דום, על במת הנשיאות של העצרת, בעת היזכור לנופלים.

זרע שנזרע בשנות השלושים נושא פירות בשנות השבעים

מרכז עירוני חדיש מוקם ונבנה הודות לחזונו של עובד בן־עמ"י

בקצב מואץ ומתגברת אפיה צץ ועולה ברחובה של נתניה, ממערב לכביש הראשי תל־אביב—חיפה, מרכז עירוני חדש, הקשור לזרות הבורדני והמסחרי בכולו בארץ. מה שהיה עד לפני מספר חודשים שמחי ריחנות נודדות, ותוך בלגרי רות לשכונות של וילות מפוארות, המתוכננות וניב נות לפי כל כללי המיכנון האורבאני החדישים ביותר.

זהו רמת־שלג, אחת משכו נותיה של קריות־נורדאו הנר לכת המוקמת בדרום נתניה ומהוה את שתרת הנשיאות ההסתעפות של העיר. על שטח של כ־2500 דונאם ייבנו בסיוד זה 11 אלף יחידות דיור. 367 דונאם יוקצו לבניית בתי־מלון ועוד 320 דונאם יוקצו לפיתוח שטח ציבורי.

בצד הקריה יוקם גם איזור תעשייתי גדול, שישתרע על פני שטח של 1700 דונאם, ם נבנים כבר עשרות מפי עלי תעשיה גדולים שיהוו את הזשתיתה הכלכלית הנרשה של נתניה, כעיר מעשיה שדרנה.

ממשלת יקושים

החברה לפיתוח קריות־נור דאו, המבוצעת את עבודות הבנין באיזור הדרומי, שויי כת לחברת „שיכון ופיתוח ב־ ישראל", לחברת „שיכון שר־ בדיתי" ול„מלל בונה", חלק מהקרקע שייך למיבול מקר־ קעי ישראל ואלקי בסאא בבר־ לוח־ציבורית ומרסיה.

אך רק מעטים הם הידועים כי הלום הקמת קריות־נורדאו כולן בלתי נגוד של נתניה, לא היה מתגשם לולא חזונו של ראש־העיר עובד בן־עמ"י.

עוד בשנת 1935, כשרבים מיקפקו בסיכוייה של נתניה עצמה, ראה בן־עמי את הנר לה. בשתון שנים זיו הגבעות, המכונות עתה בשם „רמת פלגי", מרחקות מרחק של חמישה קילומטרים ממרכז נתניה. אבל בנובמבר 1939, בדיוק בדום ם פרסמה הממ־ שלה הבריטית את „הספר הלבן", שכלל בתוכו הגבלת מכירת קרקעות ליהודים ב־ ארץ־ישראל, נחתם הריכון לפסיקה אחמת פאלק, מצד נתניה חתם על החסכם עובד בן־עמי".

בתחילת שנות הארבעים וקיבוצה הקרן־הקיימת לחקים באחוד זה עיר נוסמת, כן נתניה לתרגיה שתקרא בשם קרית נורדאו. ראש־העיר בן־ ניה, עובד בן־עמי", הסכים אז להעביר את אדמות פאלק לרשות קרן־הקיימת תמורת השלום ממלי של „אגורת נחר שת אחרי", בתנאי שלא תוקם במקום עיר נפרדת, והשטח יוקצה כולו לפיתוח מרכז עירוני חדש של דרום נתניה.

כך אירע שתרעים שנתרשו באמצע שנות השלושים, ב־ הזון ובמעמק, נשאים עתה פירות לרוחתם של כל תרש־ ביות הוותיקים והחדשים של נתניה.

תמורת אגורת נחרשת

כתוצאה מאותה שיחה קיבל עובד בן־עמי הלאאת ממשלי תית כסף 50 אלף לירות שטר־ לינג לייבוש הביצות. תמורת זאת הסכימה ממשלת המנדט לתת לנתניה זיכיון של שטח של 5000 דונאם מאדמות רמת פלג לתקופה של מאה שנים. המשא־ומתן של כך נמשך שנים. אבל בנובמבר 1939 בדיוק בדום ם פרסמה הממ־ שלה הבריטית את „הספר הלבן", שכלל בתוכו הגבלת מכירת קרקעות ליהודים ב־ ארץ־ישראל, נחתם הזיכיון לפסיקה אחמת פאלק, מצד נתניה חתם על החסכם עובד בן־עמי".

בתחילת שנות החמישים וקיבוצה הקרן־הקיימת לחקים באחוד זה עיר נוסמת, כן

כך תראה רמת־פולג בדרום נתניה לאחר השלם תה. מימין למטה ניתן לראות את מיחלף הדרכים שיחבר את האוטוסטרדה עם הכניסה הדרומית לעיר.

הצעה להקמת מוסד האומבודסמן בעיר:

נציב־קבילות עירוני יעמוד לרשותם של אזרחי העיר

„הנהלת העיר החדשה שתקום אחרי הבחירות תצטרך לייסד בנתניה לישכה של נציב־קבילות וציבור, כדי לאפשר ביקורת שוטפת ודקדנית אחר המעולות השונות של מחלקות העיריה", הצעה זו העלה מר מאיר דאום, המועמד ברשימה הליכוד למועצת עירית נתניה.

מר דאום, שהיה בעבר ב־ משך עשר שנים חבר מועצת העיריה, הביע את הצעתו זו במסגרת הנחוה תוכנית פעולה חדשות למועצת הע־ ריה הבאה בנתניה.

הכוונה היא להקמת מוסד האומבודסמן במתכונת המקו־ דיגבית, שאומצה זו על ידי המדינה הזו על ידי צוויל, שקיבל בציבים מיוחדים לקבל־ לות הציבור. אומבודסמן בדרג עירוני, הוא מוסד מקובל ב־ ערים רבות בעולם. לישכתו מאפשרת לעמוד במהירות על מעולות חלשים הנעשים ב־ מעולות השוטפת של מחלקות העיריה ומקיריה, וכן לדרבן באופן מתמיד לשיפורים ב־ שירותים הניתנים לציבור.

ייחוח מצד הנציב לראש־ המיר של מעולות המחלקות, בלבד המיון־לשכתן ומגיש לו על ידי המחלקות עצמן, בשתי המחלקות.

תוצאות הנציבות הם מפור־ עות. הרך ומן קצר התבטא אמהות רבות במשחקים ליבר־ ריים הנעוגים בגני־הילדים ו־ בכיתות הנמוכות של בתי־ הספר וימלו ליטול חלק פעיל בעמדה בהכנת שיעורים וב־ משחקי ילדיהן.

מחלקת־הרוכך העירונית נערכת לתרחבה המיבצע וב־ שנה הקרוב תוכלה יכללו בביסגרות כמה מסכונות נוס־ עות בנתניה.

הצעה נוספת שהעלתה ל־ הוכנית פעולתה של הנהלת העיר הבאה, היא הקמת לישכ־ כה עירונית מיוחדת ליעוץ לחילים בשירות, למעוניים לשירות מילואים, לחילים משוחררים ומשפחותיהם.

בהתפקידה של לישכה עיוד־ נית מעין זו יהיה לסיע לכל המבקשים עזרה בענייני כל־ כלה, פרנסה, חיבור שיכון ו־ כו', יהיה עליה להיות המתוך כת והמקשרת בין החייל ו־ משפחתו לבין המוסדות הר־ ממשלתיים הקיימים לשישמ־ ולצורכו.

לאמשר קבלת תמונה מאוחדת יותר על הנעשה בהחלקות העירייה ומתן שירותים משו־ רים יותר לאזרחים.

לישכת יעוץ

הנושאים שיהיו בתחום פעילותו של נציב־הקבילות, על פי הוצעה, יכללו את כל שטחי הפעילות האחריות של העיריה כגון: תיכנון, הנדסה, ניקיון, תברואה ובריאות, חי־ נוך, שפת־הים, פיתוח ותע־ שיה, חוקי העזר וכל יתר הנושאים שהם בתחום השיפוט העירוני.

ביוזמת מחלקת־החינוך העירונית

איך ללמוד להיות אמא?

מעם מחשבה האכזרות תכר־ נה מבעיה. אולם ככל שמע־ תכללים הזדים ומתדרים ו־ מסתבכים יותר, כך הושכת האמהות למקצוע, הדרוש הכ־ שרה והנדרכה לא פחות — ואולי יותר ממקצועות רבים אחרים.

מחלקת־הרוכך של עיריית־ נתניה היתה ערה לעובדה ש־ ליים הבוגרים בגני־הילדים ו־ בכיתות הנמוכות של בתי־ הספר ויכלו ליטול חלק פעיל בעמדה בהכנת שיעורים וב־ משחקי ילדיהן.

מחלקת־הרוכך העירונית נערכת לתרחבה המיבצע וב־ שנה הקרוב תוכלה יכללו בביסגרות כמה מסכונות נוס־ עות בנתניה.

ועד לטיפול בבני המשפחות השכולות

ביוזמת ועדת־הרווחה של אירגוני המתנדבים בנתניה, הפעילה בשיתוף מועלה הדוק עם העיריה, חוקם בנתניה הר־ מיוחד לטיפול בבני המשפחו תות השכולות ששכלו את יקיריהן במלחמת יום־הכי־ פורים.

קרוב ל־60 בנים איבדה נת־ ניה במלחמה האחרונה. כתר־ צאה מהחיר־ דבים יקר זה, היה צורך דחוף לתגיש סעד נפשי ואחר למשפחותיהם של הנופלים. קבוצה של מתנד־ בים, בחלקם הוריהם שכולים בעצמם, נטלה עליה את ה־ משימה הקדושה.

בראש הוצר עובד ישבר ראש אירגון „יד לבנים" בנת־ ניה, מר א. קפוטה, ששכל את בנו במלחמת שחר־ הימים. הוא הקים את הגרעין של הוצר, המורכב מבני מש־ פחות שכולות שאיבדו את בניהם במלחמות קודמות, כדי לסעד בבנות הכשפחות ה־ שכולות הנדשות, ולסיע להן מבחינה.

חברי הוצר עושים ככל ש־ ביכולתם כדי לחמם, לעודד ולעזור לבני משפחות הנער־ לים. פעולה הדרושה כה נע־ שי רב. כיון שאנשי־השיקום של בשרד־הבטחון לא היה בנוי לעמוד בהחמם הרב ש־ נפל עליו בעיקבות מלחמת יום־הכיפורים, נטלו חברי ה־ ועד על עצמם להודיע את משפחות החללים בהבנד הר־ רה והסיוע הכפלכתיים הנצר־ עים להם.

אל מישרד־הבטחון הופנתה דרישה חקיפה לפתוח לישכת־ שיקום למשפחות השכולות ו־ לבני אחיל בנתניה, כדי שלא יצטרכו לנסוע את רגליהם לישכת־המיקום ביפו. בעק־ בות פניה לראש־העיר, סיי־ עה המיריה לוחד בהסעה ה־ משפחתן הכפלכתיות לבתי־הע־ מין הבבאים.

500 בתי־עסק חדשים בנתניה

במרוצה ארבע השנים האח־ רונות, נוסף לנתניה קרוב ל־500 עסקים חדשים. זהו גידול מהיר, המעיד על קצב ההתפתחות הדיה הכלכלית ב־ עיר.

סקר שנעריך על ידי מחלקת ההכרזה הרישיונות העיר־ ונית, מראה כי לעומת 2087 בתי־עסק שהיו בנתניה בשנת 1969, פועלים בה כיום 2555 עסקים. זהו גידול בשיעור של כ־20%.

העלייה הגדולה ביותר ברש־ מה בתחום המסחרית והער־ שים (רוזאים, עורכי־דין ו־ כו'). שבו ויתה עליה בשיע־ ער של יותר מ־50%. כיום פועלים בנתניה 320 בעלי בקי־ עות חופשיים, לעומת 210 בשנת 1969.

מיספר השירותים ובתי־ המלאכה בעיר גדל מ־625 ל־ 755; מיספר בתי־העסק (חנו־ יות ובתי־מיסחר) גדל מ־537 ל־545. ואילו בתחום הקנייות למיסחר מארכי־מזון, נרשמה עליה של 125 חנויות חדשות תוך ארבע שנים, מ־710 ל־ 835.

לדעת מקומים אין עדיה מו־ בה יותר לפריחה ושיגשוג כל־ כלים מאשר נתונים אלה.

דוגמא מוחשית בנתניה לדו־קיום בשלום

ערבים מתלמידי „אולפן עקיבא" נטלו חלק במירוץ הלפיד

מקהלת תלמידות „אולפן עקיבא" בטכס סיום אחד המחזורים

סקר אם רבים מאלה שהשר־ תתה בטכס פתיחת מירוץ־ הלפיד השנה — מירוץ הנער כה המסורתי של תנועת המכ־ בי — נהנו אליכם לתרמה יוצאת־דופן: בפעם הראשונה בתולדות המירוץ, נטלו חלק בטכס הפתיחה שלו גם ער־ בים.

היו אלה תלמידי „אולפן עקיבא" בנתניה, שיחד עם חבריהם לספסל הלימודים, ישראלים ועולים חדשים, באו להשתתף בטכס. מה שעלול להיראות מחזה בעיני רבים, הוא תופעה טבעית וטבעית מאליה לתלמידי האולפן. שכן, אחת המטרות העיקריות של האולפן הנתניתי — שמטר־ לוחזי לפניו תעיום אחד אחרי הבוזיות לכנסת פתיחת מירוץ־ שנים לפעילותו — היא למעל לשיכון בני שני העמים ה־ חיים בארץ.

„אולפן עקיבא" הוא האול־ פן הייחיד בארץ שאינו ממומן על ידי משרד הקליטה או הסוכנות היהודית. הוא פועל בצורה עצמאית לגמרה שתתר־ ובמיבחר לאולפנים אחרים אין לומדים בו רק עברית, אלא גם ערבית.

מאז היוסדו עומדת בראש המוסד ומנהלת אותו הגברת שולמית כצנלסון (אשתו של חיים שמואל חמיר), שהיא בעלת דיעות מקוריות בתחום הלך לפניו תעיום אחד אחרי הבוזיות לכנסת פתיחת מירוץ־ שנים לפעילותו — היא למעל לשיכון בני שני העמים ה־ חיים בארץ.

„אולפן עקיבא" הוא האול־ פן הייחיד בארץ שאינו ממומן על ידי משרד הקליטה או הסוכנות היהודית. הוא פועל בצורה עצמאית לגמרה שתתר־ ובמיבחר לאולפנים אחרים אין לומדים בו רק עברית, אלא גם ערבית.

מאז היוסדו עומדת בראש המוסד ומנהלת אותו הגברת שולמית כצנלסון (אשתו של חיים שמואל חמיר), שהיא בעלת דיעות מקוריות בתחום

פיגן תלמידים יהודים, „אם ידעו בני שני העמים, זה אם שמתו של זה, ויקל עליהם לדבר ביניהם", מאמינה שול־ מית כצנלסון.

הגברת כצנלסון מעריכה את מיספר הלומדים הערבים ש־ באו ללמוד עברית בין קהלי המוסד בבאלעיים. לעומת זאת ערך המוסד עד כה קורסים בשעה הערבית לכשלשת אל־

הצבע

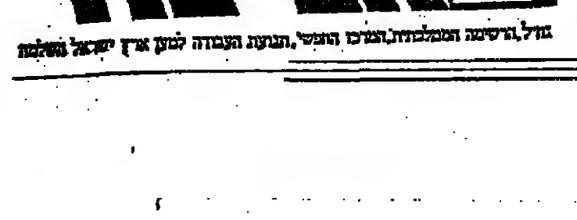

הליכוד

חזק, הרשימה הממלכתית, המרכז החופשי, תנועת העבודה לטובת ארץ ישראל השלמה

הילד הראשון של נתניה במקום השני ברשימת הליכוד

עו"ד יואל אלרואי

יצחק לאנד

מי שכתשב לפני 43 שנים כילד הראשון של נתניה, עכבר עתה לפני בחירתו לפני המפקדים הראשונים במלחמה בחיהול העיר כה נולד. זהו עורך־הדין יואל אלרואי, כן למשפחת מייסדי נתניה, שנולד אביו שוברין כבר הרשכו מעיר בראשיתה, ונשמש מהם כך ל„ילד הנמנייתי הראשון".

עתה מופיע עורך־דין אלרואי בבקום מיספר 2 ברשימת מועמדי הליכוד לכנ־ צת עיריית נתניה, מיד אחרי ראש העיר.

לפני ארבע שנים הוצע לאלרואי להי־ כלל ברשימה מועמדי הליכוד לבחירות למועצה העיר. הוא דחה את הצעתה. הסביר אלרואי את סירובו: „חשבתי אז שלא יהיה זה נכון כצדי לקפוץ לגולה הפוליטית בעיר לפני שהכרתי את הבני יות המוניציפאליות. כונן שתמיד הע־ ניתתי, ככל אזרח, בבעיה בעיר.

כאמצע שנת 1969 הגיע אלרואי ליוסף אלרואי לליכוד הבכיות. הכרתו מיד אחרי שהבאא אה עצמו כמי להקדיש את כמצו לבעיות העיר, הצטרף לכניע הנהיות (לעומת „הזה" בשעתו חבר ה„הנמה") הבחר לרשב־ראש מועצת המיוף. עם הבחרו ברשימה מעבדי הלי־ כוד, הוחמה אלרואי מחבריהם בקי־ מוחי של לישכת עורכי־הדין.

מר שכתשב לפני 43 שנים, כילד הראשון של נתניה, עכבר עתה לפני בחירתו לפני המפקדים הראשונים במלחמה בחיהול העיר כה נולד. זהו עורך־הדין יואל אלרואי, כן למשפחת מייסדי נתניה, שנולד אביו שוברין כבר הרשכו מעיר בראשיתה, ונשמש מהם כך ל„ילד הנמנייתי הראשון".

עתה מופיע עורך־דין אלרואי בבקום מיספר 2 ברשימת מועמדי הליכוד לכנ־ צת עיריית נתניה, מיד אחרי ראש העיר.

לפני ארבע שנים הוצע לאלרואי להי־ כלל ברשימה מועמדי הליכוד לבחירות למועצה העיר. הוא דחה את הצעתה. הסביר אלרואי את סירובו: „חשבתי אז שלא יהיה זה נכון כצדי לקפוץ לגולה הפוליטית בעיר לפני שהכרתי את הבני יות המוניציפאליות. כונן שתמיד הע־ ניתתי, ככל אזרח, בבעיה בעיר.

כאמצע שנת 1969 הגיע אלרואי ליוסף אלרואי לליכוד הבכיות. הכרתו מיד אחרי שהבאא אה עצמו כמי להקדיש את כמצו לבעיות העיר, הצטרף לכניע הנהיות (לעומת „הזה" בשעתו חבר ה„הנמה") הבחר לרשב־ראש מועצת המיוף. עם הבחרו ברשימה מעבדי הלי־ כוד, הוחמה אלרואי מחבריהם בקי־ מוחי של לישכת עורכי־הדין.

אכר אלרואי על נתניה: „זהו עיר עם המון פוטנציאל. אין דבר שאי אפשר להגשימו בעיר ההאוי".

כבכירנו

המועמד השלישי ברשימת הליכוד הוא פנים מוכרות לרבים בחושבי נתניה. הוא יצחק לנד (55), חבר מועצת עיריית נתניה, ויושב־ראש ועדת המיסגנה שלה, לבניה, מיכרזים וירשיונות.

יצחק לנד ידוע לא רק בנתניה, אלא בחבי הארץ כולה, בזכות פעילותו בתנועת המכבי ובעיקר כבי שעבד מאי חורי קבוצת הכדורגל של מכבי נתניה, בימי ומחילה שלה.

במקצועו עוסק לנד בכיסוד בתומרי בנין. יליד ליטא, הוא לבן ובת, מקדיש לבד את מרבית זמנו לפעילות במכבי, עד כדי כך שלא פעם מכנים אותו נהגיתים רבים בחיבה בתואר „מכבי לנד".

בסקרו את ארבע שנות הפעילות האח־ רונות של מועצת העיריה, אמר לנד: „אני חייב לצטט בהקשר זה את דוד בן־גוריון שאמר: — אם היתי עדיין עכשיו להחיל לעשות מחדש את הדב־ רים שעשיתי — היתי עושה אותם בדיוק כמו שעשיתי עד עכשיו".

לנד מבטא בהחתר הקיים בהשמה רבה לפיתוח הלקה הדרומי של נתניה. הוא אומר: „אכזבו שהיים לפיתוח הר שמה הזה עם מצוי הארכיאולים המשיך לעבוד כדי לפתח יותר ויותר את נתניה.

הצבע

הליכוד

חזק, הרשימה הממלכתית, המרכז החופשי, תנועת העבודה לטובת ארץ ישראל השלמה

תן לעובד בן־עמ"י להצעיד - את נתניה לקראת העתיד

עמוד זה מוגש כמודעה ע"י הליכוד בנתניה

هكذا من الاصل